

FRULESA PIDE UNA QUITA DEL 95 POR CIENTO DE SU DEUDA. El pasivo de esta empresa de fruta es de 13,3 millones, el 80% con entidades financieras | **PÁG. 17**

Un grafitero plasma la Llotja y la Seu Vella de Lleida en unas zapatillas de deporte | **PÁG. 11**



La **M**añana www.lamanyana.cat

DIRECTOR:
FRANCESC GUILLAUMET

MARTES 10

MARZO DE 2020

AÑO: LXXXII · NÚM: 28.021 · Precio: 1,30€

Confirmado el primer caso positivo de coronavirus en la demarcación de Lleida

Se trata de una persona mayor, está "estable" y la trasladó el SEM al hospital

► Castellserà se queja de la "confusión" del protocolo del Covid-19

► Mollerussa no se plantea suspender por ahora la Fira de Sant Josep

► España pide evitar "viajes innecesarios" e Italia confina a todo el país



FOTO: T. Alcántara / Un establecimiento de Lleida donde se anuncia que los trabajadores llevarán mascarillas

TEMA DEL DÍA 3-5

Marina Clavero, de Cambrils, se adjudica el 31º Concurs Joves Cuiners Àngel Moncusí

Marina Clavero, cocinera del restaurante Can Bosch de Cambrils, ganó la 31ª edición del Concurs Joves Cuiners Àngel Moncusí, uno de los concursos de cocina más antiguos y consolidados de Catalunya, que se celebró ayer en la Escola d'Hoteleria i Turisme

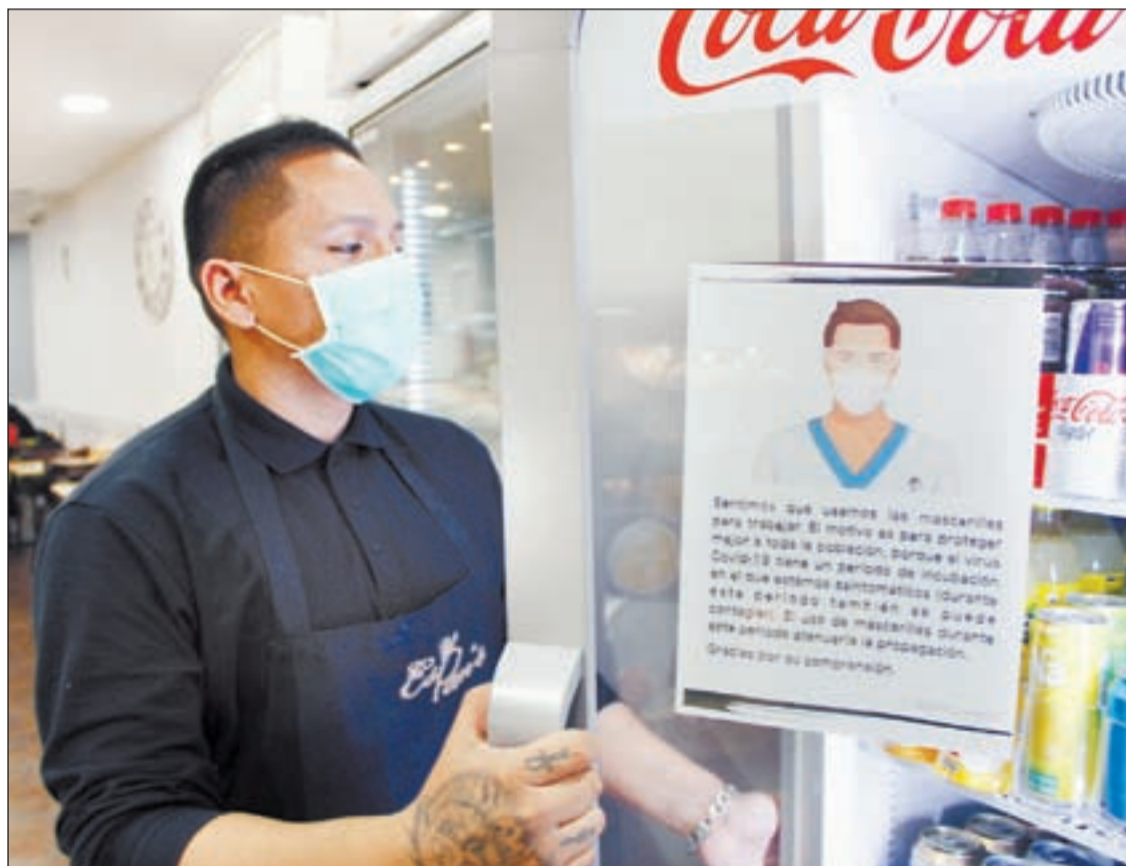
de Lleida. En el certamen, participaron once cocineros de Tarragona, Barcelona y Lleida.

OCIO | PÁG. 29

FOTO: Tony Alcántara / Uno de los concursantes, ayer en la Escola d'Hoteleria i Turisme



El Pallars reivindica el derecho a abortar en el territorio

Las mujeres feministas del Pallars lamentan que la interrupción voluntaria del embarazo no se pueda realizar en el hospital comarcal por la objeción de conciencia de los dos profesionales que deberían practicarla.

COMARQUES | PÁG. 14

Proyecto Lleida dice que Vigo paraliza un parque como el de Torre Salses

Eurofound, la promotora del parque comercial de Torre Salses, tiene paralizado en Vigo una iniciativa similar, según Proyecto Lleida.

LOCAL | PÁG. 8

Le piden seis años por pegar a una mujer a la que no se podía acercar

El hombre, con una orden de alejamiento, habría dado una paliza a la mujer en Anselm Clavé en 2019.

LOCAL | PÁG. 12

El dato **d** 1.152

Es el número de firmas que la Plataforma Salvem l'Àngel Guimerà entregó a la Paeria de Balaguer | **PÁG. 13**

El plazo para optar a una parcela de Ciutat Jardí acaba el día 12

El plazo de presentación de ofertas por la compra de una parcela residencial libre en el barrio de Ciutat Jardí, propiedad de la Empresa Municipal d'Urbanisme (EMU), finaliza el próximo 12 de marzo a las 14 horas. La licitación incorpora una modalidad de venta con facilidades para el pago, un vez constatado el interés de varias empresas y promotores en la compra del terreno.

El solar, totalmente urbanizado y preparado para construir, está situado en la avenida Ciutat Jardí, 77, del Plan Parcial del Sector Sur 2 de Lleida. La finca tiene una superficie de 1.811,84 m² y un techo edificable de 3.206,96 m² -se prevé un máximo de 22 viviendas- y el precio de licitación es de 1.201.070,66 euros (sin IVA).

El Centre de Negocis aprueba sus cuentas del ejercicio del 2019

Los miembros del Consejo de Administración del Centre de Negocis i Convencions SA (CNC) aprobó ayer las cuentas anuales de 2019, con la abstención del grupo del PSC. El teniente de alcalde y presidente del CNC, Paco Cerdà, indicó que se ha obtenido un mejor resultado que el ejercicio anterior, con un balance marcado por la amortización del edificio.

Durante la reunión se habló del proyecto para acoger nuevos congresos en La Llotja en los próximos años, lo que supondrá un incremento significativo de la actividad.

Aseguran que Vigo paraliza un proyecto comercial muy similar al de Torre Salses

Projecte Lleida manifiesta que se trata de una "situación jurídica" que coincide en varios puntos

Eurofund, la promotora del parque comercial y de ocio Go Lleida en Torre Salses, tiene paralizado en Vigo un proyecto con una "situación jurídica similar" al centro leridano, según la Associació Projecte Lleida.

Lleida
REDACCIÓN

La promotora Eurofund, junto al grupo británico Intu, impulsan el macrocentro comercial Porto Cabral en Vigo. Solicitaron tramitar la modificación a suelo comercial de un terreno por la vía de la ordenación provisional sin esperar al nuevo Plan Urbanístico de Vigo para poder construir el centro comercial y, según la asociación leridana, el Concello (Ayuntamiento) de Vigo le denegó la petición el pasado 8 de diciembre de 2019 porque los promotores tratan de suplantar al consistorio en la ordenación del terreno sin poseer ninguna parcela.

Projecte Lleida dijo que se trata de "una situación jurídica similar" al proyecto de parque comercial y de ocio de Torre Salses, donde la Paeria sí aprobó la modificación puntual del plan parcial de Torre Salses, sector SUR 42, el 5 de octubre de 2019, dos meses antes que Eurofund adquiriera las parcelas el 12 de diciembre



FOTO: T. Alcántara / Eurofund presentó Go Lleida el 25 de noviembre

del mismo año a la Sareb. En este caso, los terrenos pasaron a ser de edificación residencial a comercial.

Ya en su presentación en sociedad, Projecte Lleida se mostró en contra del nuevo centro comercial de 56.000 metros cuadrados en Lleida y apostó por el comercio tradicional en el centro de la ciudad.

La entidad recuerda que en el año 2013 Eurofund se asoció con Intu para desarrollar proyectos urbanísticos de centros comerciales en España, como el Porto Cabral de Vigo o para la gestión y la adquisición por parte de Intu de Puerto Venecia en Zaragoza.

En la actualidad, el macrocentro comercial aragonés es propiedad de Generali Real Estate y Union Investment.

Además, teniendo en cuenta que en Catalunya existen más de 30.000 establecimientos comerciales vacíos, Projecte Lleida plantea transformarlos en viviendas, una demanda que secundan el sector inmobiliario y del comercio y cuenta con el apoyo de las asociaciones de vecinos.

En este sentido, el primer teniente de alcalde, Toni Postius, firmó el 26 de febrero dos decretos que resuelven la reforma y los cambios de uso de dos locales a viviendas.

Eurofund está convencido de tirar adelante el parque de la ciudad gallega

Fuentes de Eurofund aseguraron ayer que los dos proyectos no tienen nada en común. En cuanto al de Vigo, los terrenos propuestos para edificar el centro comercial son públicos y por lo tanto es el Ayuntamiento quien debe pedir la nueva ordenación. No obstante, la promotora no descarta tirar adelante el proyecto, aunque introducirá cambios.

Por lo que respecta a Torre Salses, la modificación puntual del plan parcial se aprobó definitivamente el 5 de octubre de 2018 con el visto bueno de la Paeria y la Generalitat de Catalunya. Eurofund pidió el cambio de transformación urbanística dado que disponía de un derecho de compra de parcelas mediante un contrato privado, una adquisición que se registró en 12 de diciembre del 2018.

La UGT denuncia la falta de tribunales en Lleida para las pruebas de adultos

El Departament d'Educació ha creado 32 tribunales para las pruebas de acceso a ciclo superior para adultos. En el caso de Lleida solo habrá uno y está situado en la Pobla de Segur. Barcelona dispondrá de 24 tribunales; Girona, 3; Tarragona, 4 y Lleida, 1. La UGT-FeSP Educació de les Terres de Lleida denuncia "el hecho de que nuestros ser-

vicios territoriales no defienden suficientemente las peculiaridades de nuestra provincia y, como se puede comprobar, nos han vuelto a marcar un gol". El sindicato pide una rectificación al respecto, "para que todos los alumnos adultos de Lleida que quieran, puedan presentarse a las pruebas sin tener que hacer tantos kilómetros".

Continúa el repintado en el Mercat del Barris Nord

Los operarios continuaron ayer los trabajos de repintado de las líneas que delimitan los puestos del Mercat del Barris Nord, una tarea que se ha demorado a causa de las condiciones climáticas adversas de los últimos días. Mientras duren las obras encargadas por la Paeria, el aparcamiento gratuito en la zona continuará cerrado.



FOTO: Selena García / Tareas de repintado de las líneas del Mercat

DIA DE LA DONA



Tallers per la igualtat a Tiurana

Tiurana va commemorar el Dia Internacional de la Dona amb diversos actes, des de la presentació d'un llibre, tallers i la lectura del manifest contra el masclisme. /FOTO: Ajuntament Tiurana



Tàrrrega, contra les desigualtats

La Plaça Major de Tàrrrega va ser l'escollida per commemorar el Dia de la Dona a Tàrrrega. Es va llegir un manifest per reclamar la fi de les desigualtats socials. /FOTO: Ajuntament de Tàrrrega



Manifest i himne a Guissona

Una de les activitats de Guissona va convocar totes les dones a la Plaça Major, on es va llegir el manifest i es va dur a terme l'himne feminista de Las Tesis de Valparaíso. /FOTO: Aj. Guissona



Mural feminista a Cervera

El Racó Jove de Cervera va pintar un mural en motiu del Dia Internacional de les Dones. El mural es va pintar al carrer Llibertat, sota el pont de les vies de tren. /FOTO: Paeria de Cervera

'Clam' de les dones del Pallars per reivindicar el dret a avortar al territori

Lamenten que per un avortament farmacològic se les derivi a Balaguer

L'Hospital del Pallars, el CatSalut i Centres d'Atenció Primària del Pallars van aparèixer ahir plens de cartells que reclamen el dret a l'avortament al territori.

Tremp
ACN

El col·lectiu de dones feministes del Pallars lamenta que la interrupció voluntària de l'embaràs no és un servei que ofereixi l'Hospital del Pallars a causa de "l'objecció de consciència dels dos professionals que l'haurien de practicar". Actualment, en el supòsit d'avortament farmacològic, a les dones del Pallars se les destina a Balaguer, on només hi ha una professional sanitària que dona aquest servei. I en el supòsit d'avortament quirúrgic, les usuàries només poden accedir a les demarcacions de Tarragona, Girona i Barcelona. A Lleida no s'ofereix l'avortament quirúrgic.

Les dones pallareses que formen part del col·lectiu que ha



FOTO: ACN/ Imatge dels cartells que empegats a l'Hospital del Pallars

penjat els cartells creuen que "exigir" al CatSalut que ofereixi el servei d'avortament "és un deure" i demanen a la ciutadania accions i queixes en aquest sentit. El col·lectiu dones feministes del Pa-

llars es mostren "sorpreses" per la poca visibilitat que s'ha donat aquesta manca de drets per part de les persones treballadores de l'hospital, els sindicats i l'equip d'atenció a la salut sexual.

Homenatge a Neus Català aquest dissabte al Bar Centro de Maldà

El poble de Maldà, a la comarca de l'Urgell, retrà homenatge aquest dissabte 14 de març a la supervivent nazi Neus Català, que va morir el passat 13 d'abril de l'any passat. L'acte tindrà lloc al Bar Centro Maldà, de les 11.00 hores a les 14.00 hores. Durant l'acte, hi actuaran Ariadna Gómez i Llukutter. Es tracta d'una activitat organitzada pel Bar Centro Maldà i la biblioteca de la dona escriptora. Cal recordar que la història de lluita de Català va ser reconeguda amb la medalla d'Or de la Generalitat.



FOTO: Dip. / Ho va dir a la reunió de Diputacions, Cabildos i Consells

Talarn manté el compromís contra el despoblament

El president de la Diputació, Joan Talarn, va reafirmar ahir el compromís del govern amb la lluita contra el despoblament. Ho va fer a la reunió de la comissió de

Diputacions, Cabildos i Consells Insulars. Talarn va defensar que "hem de poder ser en qualsevol espai que es puguin debatre accions per la repoblació".

L'alcalde d'Agramunt, a punt de judici per la celebració de l'1-O

El TSJC ha desestimat l'últim recurs d'apel·lació presentat per Bernat Solé

Agramunt
L. CORTÉS (ACN)

El diputat d'ERC al Parlament i alcalde d'Agramunt, Bernat Solé, està més a prop d'anar a judici per la celebració del referèndum de l'1-O, després que el TSJC hagi rebutjat el seu recurs d'apel·lació. La resolució és ferma i es confirma la transformació del procediment de diligències prèvies en procediment abreujat. Les parts hauran ara de presentar els seus escrits tot i que la fiscalia ja va sol·licitar el 12 de novembre de 2019 que s'imposés a Solé un any i mig d'inhabilitació per a càrrec públic i una multa de 24.000 euros per desobediència, en entendre que va desatendre la prohibició del TC d'impedir el referèndum i que va "permetre i col·laborar" en la votació al municipi.



FOTO: Guillem Roset (ACN) / Bernat Solé, durant una roda de premsa

En la interlocutòria, l'alt tribunal confirma l'escrit de la magistrada instructora del 29 d'octubre

de 2019, en què es recull que hi ha "bastants" indicis que "permeten afirmar" que Solé va desatendre

la prohibició del Tribunal Constitucional del 7 de setembre de 2017 que suspenia el referèndum i advertia als alcaldes el seu deure d'impedir-lo. El text indica que Solé va participar al referèndum de l'1-O i que, malgrat conèixer la prohibició del TC, "no només no va impedir la votació sinó que durant la jornada va prendre decisions sobre la col·locació de les urnes o el tancament de l'edifici".

El passat 12 de novembre la fiscalia va sol·licitar al TSJC que es jutgés Bernat Solé per un delictes de desobediència per la celebració del referèndum de l'1-O. Al gener de 2020, el ministeri públic va confirmar el seu escrit en què demanava l'obertura de judici oral a Solé i demanava que se li imposés un any i mig d'inhabilitació per a càrrec públic i una multa de 24.000 euros per un delictes de desobediència.

Ara, les parts, inclosa la fiscalia, hauran d'enviar els seus escrits al Tribunal i aquest haurà de decidir la data de la vista oral.

Els Bombers recaten un escalador ferit a Sant Esteve de la Sarga

El GRAE de Bombers va rescatar ahir un escalador ferit, amb possible fractura a la cama, al congost de Mont-rebei, a Sant Esteve de la Sarga. L'avis d'alerta es va produir a les 14.19 hores. Els efectius desplaçats el van immobilitzar a la paret i el van evacuar en helicòpter fins a Àger, on el SEM el va estabilitzar i el va portar en ambulància a l'Hospital del Pallars.

Un incendi crema 200 metres quadrats de marges a Bellver de Cerdanya

Un incendi va calcinar ahir una superfície total de 200 metres quadrats de marges i una pila de llenya a Bellver de Cerdanya. En aquest sentit, els serveis d'emergències van ser alertats del foc a les 11.26 hores. Fins al lloc es van desplaçar quatre dotacions del cos encarregades d'apagar el foc.

El Jutjat de Vielha e Mijaran posa en funcionament la nova oficina judicial

El Jutjat de Vielha e Mijaran (Val d'Aran) ha posat en funcionament l'oficina judicial, una manera nova d'organitzar el treball que té com a objectiu la reducció del temps d'espera en la resolució dels casos judicials. La nova oficina judicial impulsa l'expedient judicial electrònic, redueix l'ús del paper i inclou la posada en mar-

xa de noves eines informàtiques, entre altres, permetent la interconnexió entre els agents jurídics per evitar la duplicitat de tràmits i estalviar molèsties als ciutadans o professionals, en reclamar-los documentació que ja existeix als registres públics com per exemple les partides de naixement. A l'abril, amb la incorporació de

l'oficina de Tremp, ja en seran 18 a tot Catalunya Per fer front a aquest canvi, el Jutjat de Vielha incorpora un nou funcionari del cos de tramitació processal per tal de repartir millor la feina dels jutjats. En total, treballaran al Jutjat de Vielha 8 funcionaris, dependents del Departament de Justícia: tres funcionaris de gestió (un d'ells, al Registre Civil); tres de tramitació, i dos auxiliars judicials. El Jutjat compta amb una jutgessa i una lletrada que depenen del Consell General del Poder Judicial (CGPJ) i del Ministeri de Justícia, respectivament.



FOTO: Justícia / Imatge de la façana dels jutjats de Vielha, a la Val d'Aran

Si el que és difícil és començar, ho tens fàcil.

SEAT Ibiza FR.
Per 199 €/mes.

En 47 quotes. Entrada: 3.648,45 €.
Quota final: 9.135,66 €. TAE: 9,46 %.



Automotor y Servicios

Av. Barcelona, 19 - Lleida - Tel. 973 944 444
Av. Europa, 15 - Pol. Ind. Golparc - Gelmés - Tel. 973 600 493
Av. Cervera, 16 - Tàrraga - Tel. 973 500 910

5 GARANTIA MANTENIMENT

Consum mitjà combinat de 3,7 a 4,0 kg / 100 km (GNC) i de 4,4 a 6,7 l / 100 km. Emissions ponderades de CO₂ de 102 a 151 g/km. (Valors NEDC). Emissions ponderades de CO₂ de 92 a 111 g/km. (Valors NEDC). Imatge realitzada amb SEAT Ibiza FR amb opcions. PVP recomanat a la Península des de 12.110 €. Per a un SEAT Ibiza FR 1.0 TSI 92 CV (110 CV) 94CV FR 104, transport, instal·lació de matrícula, prestatge CDRI RACIA (Qualificació de Matriculació) i Seguretat Jurídica. Els clients particulars que financin amb Volkswagen Bank Credit S.L. Els serveis inclouen el Plaquet Confiança sobre els següents 5 anys de immatriculació SEAT (amb un total de 100.000 km) i estendi la garantia durant 3 anys addicionals o 2 anys de garantia del fabricant a 100.000 km (al seu cost total). Costos d'assegurança: 1.500 € (amb 100.000 km) i 1.000 € (amb 150.000 km). Import total de 14.500 €. Des de l'inici del període d'oposició fins al final del contracte, pots rescindir la contractació (seguint les condicions dels contractes) i pagar el capital pendent. A la finalització del contracte, disposaràs de 111.000 € per al teu proper SEAT. Incompatible amb altres ofertes financieres. Consultar condicions de venda i preu recomanat a la Península per a clients particulars. IVA, transport, instal·lació de matrícula i opció de compra inclosos en el preu.

El projecte europeu Last Mile analitza la mobilitat a l'àmbit de l'Alt Pirineu

Tremp ha acollit la presentació del Pla d'Acció del projecte europeu Last Mile. L'objectiu d'aquesta iniciativa és trobar solucions de mobilitat flexibles i innovadores que permetin, tant als residents com als turistes i visitants de zones amb poca densitat de població, realitzar l'últim tram del seu recorregut amb mitjans de transport sostenibles.

El Govern ha presentat les mesures del Pla d'Acció centrades en la mobilitat sostenible de l'Alt Pirineu i Aran. En concret, la millora del transport públic cap al Parc Nacional d'Aigüestortes, la coordinació dels serveis de tren i bus per accedir a la Vall Fosca i al telefèric d'Estany-Gento o les rutes de bicicletes paral·leles al tren de Lleida-La Pobla.

Èxit del Festival del Joc al Pirineu de la Seu d'Urgell

El Festival del Joc del Pirineu de la Seu d'Urgell va tancar aquest diumenge les portes de la seva cinquena edició amb un augment de prop del 30% de públic respecte l'any passat, amb un total de 4.565 participants de totes les edats vinguts d'arreu del país. L'any 2019 s'hi van donar cita 3.597 persones.

Distribuiran 438.836 quilos d'aliments a Lleida

La Delegació del Govern a Catalunya ha posat en marxa la tercera i darrera de les tres fases del Programa d'Ajuda Alimentària 2019 per a persones vulnerables. Es fa a través de Creu Roja i Banc dels Aliments. A Lleida es distribuiran 438.836 quilos d'aliments a un total de 19.215 beneficiaris per valor global de 419.139 euros, segons dades aportades ahir per la Delegació del Govern.

El Festival Les Borges Negres compta amb una trentena d'escriptors destacats

Els amants de la novel·la negra, policial i criminal tenen una cita a les Borges Blanques, els dies 13 i 14 de març, a la Sala Maria Lois de la Biblioteca Marquès d'Olivart. Allí s'hi durà a terme la quarta edició del festival 'Les Borges Negres', que enguany comptarà amb la participació d'una trentena d'escriptors i escriptores destacats.

Metges i carters, de bòlit al Pirineu per trobar les adreces dels pacients i dels ciutadans

Hi ha diversos carrers sense nom i cases sense número

Sort
MARTA LLUVICH (ACN)

Casa Alegre, Casa Bellera, Casa Cardaire o Casa l'Oncle són noms de casa que es poden trobar al Pallars. Per contra, a molts pobles petits no hi ha ni noms als carrers ni número a les portes. Aquest fet antigament no suposava cap problema, ja que tothom es coneixia i solament dient el nom de la casa ja n'hi havia prou. Ara, les coses han canviat i serveis com emergències mèdiques, Correus o altres serveis de missatgeria ja no en tenen prou amb el nom de la casa i exigeixen una direcció. Per superar aquest primer tràmit, la majoria dels veïns opten per 'carrer únic s/n'. Professionals d'aquests serveis han explicat que el 'carrer únic s/n' o solament el nom de la casa complica la localització d'una direcció i opten per originals idees.

Miquel Bretxa, metge de família i director de l'equip de l'Atenció Primària del Pallars Sobirà, explica que moltes vegades la solució és quedar amb algun familiar del pacient amb un lloc concret del poble: la font, l'església o la plaça. Quan un veí truca als serveis d'emergències mèdiques se li demana una direcció que en



FOTO: M.Lluvich (ACN) / Miquel Bretxa, metge de família al Sobirà

molts casos no existeix i s'opta per carrer únic s/n o fins i tot per inventar-se un número per agilitzar els tràmits.

Bretxa afirma que, per sort, la majoria de persones que treballen al servei d'emergències mèdiques, en el cas del Pallars Sobirà, fa temps que viuen al territori. El problema sorgeix quan arriba algun metge nou i s'ha de familiaritzar amb els noms de les cases, més que guiar-se per una direcció de casa. Joan Ordi, cap de repartiment de la unitat de distribució de Correus de la Pobla de Segur,

explica que cada cop més els propietaris de les cases posen rètols amb el nom a les façanes. Però que amb això no n'hi ha prou. Els carters a la Pobla de Segur s'han fet mapes per quadrar el nom de les cases amb una ubicació concreta, donat que amb el nom de la casa o el 'carrer únic s/n' no és suficient per algú que comença a treballar de nou. El mateix problema amb què es troben els carters també el viuen molts repartidors que han d'invertir més temps en localitzar una direcció que en portar el paquet.

Aitona rep milers de visitants per la floració en un cap de setmana "històric"

La campanya de la floració dels fruiters ha tancat un cap de setmana històric amb milers de visites a Aitona. Segons els responsables de la iniciativa, hi ha hagut visitants vinguts del Japó, Filipines, Mèxic, Anglaterra i Argentina, a banda dels qui vénen de diferents punts de Catalunya i l'estat espanyol. Ho han fet per gaudir del mar rosa i participar de les propostes lúdiques i gastronòmiques vinculades al Fruiturisme. Una seixantena de veïns del municipi participen com a voluntaris de la iniciativa, donant suport a pagesos i guies. L'alcaldessa Rosa Pujol ha posat en valor el "rol vital" de la població per garantir "l'èxit del projecte" i s'ha mostrat convençuda que se superaran els

Provenen de Japó, Filipines, Mèxic, entre molts països

20.000 visitants de l'any passat. Entre les diferents propostes que han gaudit els milers de visitants que s'han desplaçat a Aitona durant els darrers dies hi havia una original 'Hanami Bridal Party' pròpia del Japó. A aquesta activitat s'hi sumat, a més, la celebració de la IX Caminada Popular d'Aitona.



FOTO: Ajuntament d'Aitona / Un grup de visitants aquest cap de setmana als camps florits d'Aitona