

SEGRE

ESPORTS | pàg. 20

El Patí Bell-lloc cedirà part de les seues hores del pavelló perquè el Llista hi pugui entrenar-se i jugar



GUIA | pàg. 26

Els raiers de Coll de Nargó s'adapten a la pandèmia i a les mesures sanitàries i solcaran el Segre el proper dia 15



DIJOUS 6
D'AGOST DEL 2020
Número 13.848 · Any XXXIX
1,30 €

www.segre.com

Els bars i restaurants de Lleida seguiran sense poder servir dins

Segrià || Igual que sis poblacions d'aquesta comarca, després de la reunió d'ahir del Procicat, que al·lega alt índex de rebrots

Indignació || L'hostaleria veu en la decisió la ruïna de 10.000 famílies i un greuge per a Ponent

Turisme || Per la seua part, el Pirineu s'atansarà al ple turístic aquest pròxim cap de setmana



Lleida, ahir a la tarda.

ITMAR FABREGAT

ÉS NOTÍCIA | 3-8



AMADO FORROLLA

SET MILIONS DE QUILOS DE PERA DE LLEIDA, AMB TATXO BENET D'AMBAIXADOR

ECONOMIA | 19

Territori invertirà 185 milions en la millora de Comiols, amb 4 túnels i viaductes

Aquest mateix any es licitarà la variant d'Artesa de Segre i la reforma acabarà el 2025.

COMARQUES | 14

Moncloa assegura que el rei emèrit "no ha fugit" i es nega a revelar on és

La vicepresidenta Carmen Calvo no va voler desvelar el parador del monarca.

PANORAMA | 17



OBRIM TOT L'ESTIU!

IMPLANTOLOGIA I ESTÈTICA DENTAL
AVANÇADES TECNOLOGIA 3D

PRIMERA VISITA I FINANÇAMENT GRATUÏTS



www.ilerdent.com
C/ Germanetes 2
25002 Lleida

DEMANEU CITA PRÈVIA
ON LINE O TRUCANT

973 28 11 11

missatges



JUAN CAL
LA PEIXERA



Correu electrònic: jcal@segre.com · Twitter: @jcalsegrecom · Facebook: www.facebook.com/juanca1/

Enyorant els turistes

AQUELLES PERSONES que no tinguin els recursos dels quals sí que disposa el rei emèrit –que passarà unes llargues vacances de luxe en una urbanització exclusiva de la República Dominicana–, ho tindran difícil per triar un lloc exòtic de vacances aquest estiu. El coronavirus ha estat una espècie d'accelerador del capitalisme, fins al punt que algunes de les coses que caracteritzaven la societat del benestar estan en perill. I no només les llibertats individuals, sinó també la possibilitat de viatjar a destinacions turístiques a l'altre costat del món a preus relativament assequibles. La nostra destinació exòtica serà el Pirineu. I sort que el tenim a prop. És el moment de descobrir aquelles coses que havíem passat per alt durant tants i tants anys. Descensos d'aventura per rius cabalosos, excursions per senders misteriosos, visites a esglésies que encara guarden tresors per descobrir, paisatges canviants, fauna salvatge. Tot això és el que hem anat a buscar durant anys a milers de quilòmetres i ara ens adonem que just aquí, a penes a un parell d'hores de viatge, tenim l'alternativa, al costat d'una gastronomia d'alta



El coronavirus ha estat una espècie d'accelerador del sistema capitalista fins al punt que algunes coses ja no tornaran a ser com abans

qualitat i d'una gent acollidora. Ens hi haurem d'acostumar almenys fins que no existeixi una vacuna contra el virus, i si el teixit econòmic del nostre territori aconsegueix sobreviure als embats d'una crisi, d'un col·lapse –podríem dir– que és molt més que un problema sanitari. És una crida d'atenció sobre els límits d'un sistema econòmic que creiem infinit, durador i que, com totes les coses d'aquest món, té un principi i un final.



CARME VIDALHUGUET
CAFÈ DELS OMESOS

Històries de Josep Pla

MANLLEVO EL títol d'aquest escrit al volum sisè, de Josep Valls, d'una col·lecció de prestigi i amb un nom més que ben trobat, "El caliu de la memòria", d'Editorial Gavarres. Una felicitat síntesi Pla i El caliu de la memòria. Un llibre nou, aquest, però no del tot. No del tot perquè té precedents: *Josep Pla, inèdit*; *Josep Pla, converses a l'Empordà* i *Pla de conversa*, que, com aquestes *Històries*, aquests títols reportats de Josep Valls són la transcripció de les converses que tenien, perquè en Valls hi treballava, al Motel Empordà, quan un Pla ja necessitat d'assistència i de companyia, el sovintaja. Entre l'habitació 103, la taula 26 i el Mas de Llofriu, és per on transiten els darrers anys d'aquell Pla viatger que no en va fer gairebé mai cap, de viatge sense objecte; d'aquell Josep Pla que deia que "el viatge és el millor remei que existeix per a combatre la malaltia de la proximitat". Aquestes *Històries*, que són memòria sense ser memòries, se'ns presenten, seguint l'arquitectura capitular de la col·lecció, en forma de dietari datat i esdevenen un completament deliciós per a tot el conjunt d'Obra completa. L'encert i la

gràcia de l'autor és que el té tan sabut, Pla, que és ben bé el seu Jo qui parla. Ell, que és la ploma que arriba més lluny en servir-se de l'expressió popular i en dissimular la sintaxi per tal que la seva prosa, poètica, flueixi, sempre, com la llengua parlada. Però no només. Si l'amenitat és una de les característiques irrenunciabils de l'estil de Pla, fet de claredat, precisió, d'economia expressiva i fluïdesa, aquesta transcripció de l'oralitat que ens presenta Valls no pot servir-se'n més bé. I passa semblantment amb l'adjectivació, feta també de precisió, gradació i sorpresa. Aquest és un llibre que respon als tres tipus de lectura: per formació, per informació i per oci. Tan divertit que et provoca tanta riallada com tendresa emotiva. "Aquest és un país que hem d'estimar. Entre altres coses perquè no n'hi ha cap més, no en tenim altre. És el nostre". I quan li pregunten qui són els herois de la seva vida respon que són els pagesos de terra pobra: "Els autèntics creadors de paisatge són els pagesos. No, no són pas els artistes que pinten les teles. Són els pagesos. Els pagesos que cada any llauren, sembren i recullen". Colossal!

SEGRE
DIARI SEGRE SLU

Robert Serentill Utgés
president.

Juan Cal Sánchez
director executiu.

Santiago Costa Miranda
director de redacció.

Anna Gómez i Marsol
i **Glòria Farré Lorente** subdirectores.

José Carlos Miranda Ester
i **Joan Martí Alegret** redactors en cap.

Seccions: Leonard Delshams Valdés (fotografia), Anna Barcala Sirvent (disseny), José Carlos Monge Clemente (esports), Josep Grau Santesmasses (societat), Eva Martínez Muruaga (economia), Helena Culleré García (comarques) i Carles Díaz Perera (segre.com). Responsable de Cercle i secretària de redacció: Maria Terré i Guillaumet.

EDITORIAL

www.segre.com redaccio@segre.com

L'hostaleria, castigada

La conselleria de Salut ha decidit mantenir el tancament de l'interior de bars i restaurants de Lleida i sis pobles del Segrià després de la reunió del Procicat al constatar que malgrat la millora dels últims dies es manté un alt risc de rebrot. De poc han servit les peticions de l'alcalde de Lleida de la setmana passada, del primer tinent d'alcalde, que va insistir dimarts, i de tots els alcaldes dels pobles del Segrià afectats que van demanar l'obertura de l'interior de bars i restaurants encara que fos amb limitacions d'aforament com la resta de Catalunya. No han demostrat gaire capacitat de convicció, ni de pressió perquè Lleida i els sis pobles no fossin els únics de Catalunya que tenen l'interior de bars i restaurants tancats. Una restricció que no s'ha traslladat ni a l'àrea metropolitana ni tampoc a les comarques del Vallès, amb alguns indicadors similars i altres de pitjors, com per exemple la taxa de reproducció efectiva del virus, que a Lleida ha baixat fins al 0,6, per sota de la mitjana catalana, en 1,02, i també per sota de la que tenen al Vallès Occidental, 1,7, o l'Oriental, on gairebé arribaven a dos i estaven procedint a cribratges massius per buscar nous focus. El Procicat ha donat més importància al risc de rebrot i és qui pren les decisions, però es manté el mateix dubte plantejat quan es va decidir la restricció: és l'interior dels bars i restaurants la zona de més risc per a possibles nous contagis i rebrots només a Lleida? Ha de fer-se pagar a aquest sector que a Lleida hi hagi hagut més focus? Tots volem la màxima seguretat per a la nostra salut i per això aplaudim que es tanqui l'empresa fructícola que tenia positius treballant, però sembla exagerat castigar l'hostaleria de Lleida per una situació de la qual no és responsable. I parlem de pèrdues milionàries, perquè des que es va decretar l'alarma al març a penes han pogut obrir l'interior dels bars i restaurants de Lleida durant cinc setmanes, i amb limitacions d'aforament al 50 per cent. De poc serveix que puguin instal·lar terrasses tenint en compte la nostra climatologia i les mateixes característiques de l'hostaleria local, perquè el gruix del negoci es fa a l'interior i són unes deu mil famílies les que veuen perillar el futur dels seus establiments malgrat haver pres totes les precaucions necessàries quan han pogut obrir.

Antonio Herrera Dorado gerent d'impressió.

Josep Pon i Botarda cap de publicitat.

Eva Miranda i Cos cap d'administració.

Rosa Reig Crusells cap de relacions externes.

Carles Duran Codina cap de producció.

Joan Clivillé Figueras cap de manteniment.

Ferran Perdrix Sapiña cap de R+D.

Redacció, administració i publicitat: Carrer del Riu, 6. 25007 Lleida.

Tel. 973 248 000. Tel. Club del Subscriptor 973 248 008. Fax redacció:

973 246 031. Fax publicitat: 973 229 076. Fax administració: 973 224 688.

Ap. de correus: 543.

Planta d'impressió: Carrer de la Premsa, 2. 25660 Alcoletge. Tel. 973 196 600.

Fax: 973 197 001.

Delegacions: LA SEU D'URGELL. Avinguda Pau Claris, 8 entresòl. Tel. 973

360 202. TÀRRAGA. Xavier Santesmasses (delegat). Governador Padules, 2.

Tel. 973 310 414. MOLLERUSSA. Avinguda del Canal, 7. Tel. 973 603 772.

Dipòsit legal: L-1057-1997.

VOX POPULI

Isabel Elbal @isabelbal

«Ens volen fer creure que Joan Carles I se'n va d'Espanya, però no és veritat: se'n va de Suïssa.»

Jon Inarritu @JonInarritu

«Vaja! La República Dominicana no té acord d'extradició amb Suïssa.»

Laura Márquez @LauLoay

«Si algú ara fa un rap explicant això del Joan Carles I, és delictes o document històric?»

Enric Borràs @enricb

«Els meus títols universitaris els signa un fugitiu escaldat. Encara serveixen?»

Li deien Trinitat @LiDeienTrinitat

«Aquests de Podemos només són bons en les paraules. De fets, res de res.»

Elviro Desastre @mejorimbecil

«Dels creadors de "Votar un referèndum és antidemocràtic", arriba l'esperada "No es jutja les institucions, es jutja les persones". És un no parar...»

Josep M. Mullol

«La millora de Comiols ajudarà a desenvolupar els Pallars i a lluitar contra la despoblació. És un dia històric»



President del Jussà

INFRASTRUCTURES CARRETERES

La Generalitat invertirà 185 milions en la millora de Comiols amb 4 túnels i viaductes

Aquest mateix any es licitarà la variant d'Artesa de Segre i la reforma estarà llesta el 2025 || Després d'anys de reivindicacions, el Pallars parla de "dia històric" i que ajudarà al desenvolupament econòmic

X.R. / ACN

TEMPS | El conseller de Territori, Damia Calvet, i el secretari d'Infraestructures, Isidre Gavín, van presentar ahir als presidents dels consells dels dos Pallars i als alcaldes de Tremp i Sort set alternatives per a la millora de Comiols, una reivindicació històrica. Tots els assistents a la reunió van coincidir a triar l'opció de millora entre Artesa de Segre i Isona, que preveu la construcció de quatre túnels i quatre viaductes. Suposarà una inversió de 185 milions d'euros per a un tram d'uns 29 quilòmetres i les obres estaran llestes el 2025.

Calvet va destacar que aquest nou traçat tindrà 3 quilòmetres menys que l'actual i el viatge serà cinc minuts més curt. Va destacar que també "es guanyarà en seguretat i confort". Les obres s'executaran per fases i es preveu que estiguin llestes en cinc anys. Calvet va apuntar que aquest any es licitaran els treballs de la variant d'Artesa de Segre, d'1,4 quilòmetres, perquè es puguin executar l'any que ve. En una altra fase es programarà la ronda del Pont d'Alentorn, d'1,5 quilòmetres i una inversió d'uns 10 milions. La carretera tindrà dos carrils de pujada entre Folquer i Comiols i uns altres dos entre Isona i Comiols.

El conseller de Territori va afirmar que seran "especialment sensibles" i "vetllaran perquè hi hagi la mínima afectació possible tant per a les persones



Calvet (primer per la dreta) presentant les alternatives per a la millora de Comiols.

TRAMS

S'actuarà entre Artesa i Isona i el traçat tindrà 3 km menys i el viatge s'escurçarà uns 5 minuts

com per a l'economia". També es crearà una comissió de treball per fer seguiment d'aquest projecte, de la qual formaran part també els representants polítics del territori.

El president del consell del Pallars Jussà, Josep Maria Mullol; el del Pallars Sobirà, Carles Isus; l'alcaldesa de Tremp, Pilar Cases; i el primer edil de Sort, Raimon Montere, van coincidir que "és un dia històric" al donar-se a conèixer la millora de Comiols i el calendari d'execució.

Cases va recordar que "és una reivindicació que fa 30 anys que dura" i que ara serà una realitat. Mullol va assegurar que ajudarà al "desenvolupament

econòmic" i a lluitar contra la despoblació. Isus va manifestar que "assegura el flux de persones i serveis" i Montere va destacar "la comoditat i seguretat de la via". Van apuntar que facilitarà l'entrada de persones al Pirineu i atansarà els serveis de l'àrea metropolitana.

D'altra banda, Calvet va visitar també l'heliport de Tremp, on ja han acabat les obres perquè puguin acollir vols nocturns i el puguin utilitzar els serveis d'emergències mèdiques.

LES CLAUS

Port de Comiols

El port de Comiols uneix Artesa de Segre amb Tremp. És l'actual carretera C-1412b, que transcorre per aquesta localitat de la Noguera i també per Ponts, la Baronia de Rialb, Isona i Conca Dellà i la capital del Jussà. Té una longitud d'uns 60 quilòmetres i és el principal accés al Pallars des de Barcelona i la Catalunya central.

Una reivindicació històrica

La millora de Comiols és una reivindicació històrica del Pallars, que fa anys que demana un túnel que salvi el traçat de la C-1412b. Ara, la Generalitat proposa una inversió de 185 milions d'euros per millorar aquesta carretera entre Artesa de Segre i Isona, en un tram d'uns 29 quilòmetres. La variant d'Artesa es licitarà aquest any i en una fase posterior s'executarà la del Pont d'Alentorn.

Tres carrils

El nou traçat tindrà tres carrils que aniran de Folquer a Comiols i uns altres tres entre Isona i Comiols.

Túnels i viaductes

La proposta del Govern de Catalunya projecta quatre túnels gairebé seguits que tindran una longitud de 1.400 metres. També tindrà quatre viaductes més.

MUNICIPIS SUBVENCIONS

Cinc milions per als subministraments d'aigua

LLEIDA | L'Agència Catalana de l'Aigua (ACA) destina 5 milions d'euros en ajuts a municipis de Lleida per millorar els seus subministraments d'aigua. Entre els projectes que rebran aquestes subvencions es troba la construcció d'una bassa d'emmagatzematge d'aigua del Canal d'Urgell que proveirà Ivars d'Urgell, Barbens i Vila-sana, que compta amb una ajuda de 637.000 euros. També destaquen els 338.000 euros de la subvenció

per a la planta potabilitzadora que s'ha de construir a Belianes i que contribuirà a acabar amb els continus problemes en el proveïment d'aigua dels pobles de la Vall del Corb. Aquest és un equipament llargament reivindicat.

Per la seua part, Agramunt rebrà 239.000 euros per a l'última fase del projecte per subministrar aigua tractada per la nova potabilitzadora a tot el municipi.

INSTITUCIONS PROJECTES

La Diputació impulsa un centre d'innovació digital agroalimentària

LLEIDA | La Diputació treballa per crear una proposta per convertir Lleida en un centre de la innovació digital del sector agroalimentari de Catalunya. Així es va posar sobre la taula en una reunió que va tenir lloc ahir i en la qual va participar la Diputació, la conselleria d'Agricultura, l'IRTA, el Parc Científic i Agroalimentari de Lleida, la Paeria de Lleida, la Cambra de Comerç, la Universitat de Lleida, Eurecat i

el Centre Tecnològic i Forestal. En l'encontre es va acordar també posar en marxa un grup de treball coordinat pel Patronat de Promoció Econòmica per impulsar la iniciativa.

En aquest sentit, es van plantejar diversos objectius, entre els quals es troba compartir el treball de la UdL i l'IRTA com a base científicotècnica del futur hub.

El director general d'Alimentació, Carmel Mòdol, va

exposar la importància estratègica que té per al sector que Catalunya disposi d'un *Digital Innovation Hub* en l'àmbit agroalimentari.

El director del Patronat de Promoció Econòmica de la Diputació, Ramon Boixadera, va remarcar la rellevància que té per a Lleida acollir la seu d'aquest centre.

La següent reunió de treball tindrà lloc d'aquí a un mes, el proper 3 de setembre.

26 **Iniciatives.** Balaguer fa balanç de les accions de la Xarxa de Voluntaris.

34 **Patrimoni.** Tàrraga restaura el cimbori de l'església de Santa Maria de l'Alba.



GASTRONOMIA CORONAVIRUS

Solidaritat banyada amb cervesa

La fàbrica artesana de Bossòst, Refu, impulsa el Cobeer-19, un projecte per recaptar fons per lluitar contra el virus || Un total de 46 productors de tot l'Estat s'han sumat a la iniciativa

P. RODELLAR

LLEIDA | Ajudar els que més ho necessiten fent el que saben fer més bé: cervesa. Aquest és l'objectiu del projecte Cobeer-19, una iniciativa impulsada per la fàbrica de cervesa artesana de Bossòst, Refu, i el seu gerent David Serrano. "Mentre estàvem confinats durant l'estat d'alarma, se'm va ocórrer que, aprofitant la sinergia que sempre ha existit entre els fabricants artesans d'aquest producte, podríem impulsar un projecte que ajudés la gent a superar aquesta situació tan difícil que ha provocat la pandèmia", va explicar Serrano. Dit i fet. Entre els mesos d'abril i maig es van posar en contacte amb nombroses cerveseres de tot l'Estat, entre aquestes cinc de Lleida (Ctretze

19% CONTRA EL COVID-19

Destinaran el 19% dels beneficis de les vendes d'una de les seues cerveses a entitats solidàries locals

de la Pobla de Segur, Lo Vilot d'Almacelles, La Vella Caravana de Menàrguens i Lo Perot de Penelles) i van decidir fabricar una cervesa per a l'ocasió, o utilitzar-ne alguna que ja estigués al seu catàleg i destinar el 19% dels beneficis de les vendes a entitats solidàries de la seua pròpia localitat. Al principi van ser 29 els artesans que es van sumar al projecte, però ara com ara ja són 46, de llocs tan diferents



L'impulsor del projecte, David Serrano, treballant a la fàbrica de Bossòst, Refu.

com Madrid, Barcelona, Tarragona, Saragossa, Guipúscoa, Santander o Burgos. En aquest sentit, tots aquells que vulguin comprar una d'aquestes cerveses podran distingir-les pel logotip identificatiu del projecte (Cobeer-19) que totes les ampolles portaran imprès. Així mateix, Serrano va insistir que aquesta iniciativa té un doble vessant: d'una banda, "ajudar els que més ho necessiten ara

mateix" i, de l'altra, "conscienciar la ciutadania de la importància del consum local per salvar el petit comerç de la crisi econòmica desencadenada per culpa del Covid-19".

De moment, alguns productors encara estan decidint a quina entitat destinaran els diners recaptats i triant quina cervesa de la seua carta elegir o si en fabricaran una en concret. "Al setembre procurarem que els

46 participants ho tinguin tot ja decidit i en marxa. Cada empresa li posarà el preu que consideri i la quantitat d'ampolles que destinaran al projecte", va indicar Serrano.

Per la seua part, des de Refu van concretar que ells han elaborat al voltant de 1.200 litres d'una cervesa especial i que destinaran tots els diners que **recaptin al Banc dels Aliments. Una altra de les cerveseres llei-**

LES CLAUS

Opcions

■ Els 46 productors participants en el projecte Cobeer-19 poden elaborar una cervesa feta únicament per a l'ocasió o en poden escollir alguna que es trobi al seu catàleg.

Local

■ Els artesans donen un 19% (en al·lusió al Covid-19) dels beneficis obtinguts amb les vendes d'aquestes cerveses a l'entitat local que ells triïn.

Lleida

■ Les cerveseres lleidatanes implicades són la mateixa impulsora del projecte, Refu, de Bossòst, Ctretze de la Pobla de Segur, Lo Vilot d'Almacelles, La Vella Caravana de Menàrguens i Lo Perot de Penelles.

Així mateix, també s'han afegit a la iniciativa fàbriques de Barcelona, Madrid, Tarragona, Saragossa, Guipúscoa o Santander.

datanes que han revelat a quina entitat entregarà els diners és la Ctretze, de la Pobla de Segur, que ho farà a l'hospital del Pallars.

Segons l'informe efectuat pel Gremi d'Elaboradors de Cervesa Artesana i Natural de Catalunya sobre els efectes que la crisi sanitària del coronavirus ha provocat al sector, la producció d'aquesta beguda va arribar a reduir-se en un 77%.



El doctor Ferran Barbé.



El doctor Manuel Sánchez.

INVESTIGACIÓ AVENÇOS

L'apnea obstructiva del son augmenta el risc cardiovascular en pacients sans

LLEIDA | L'apnea obstructiva del son està associada a un augment del risc cardiovascular en pacients que no tenen una malaltia cardíaca prèvia. Així ho revela una investigació que han liderat els doctors Ferran Barbé i Manuel Sánchez, responsables dels grups d'Investigació Traslacional en Medicina Respiratòria i Malalties Cròniques, respectivament, de l'Institut de Recerca Biomèdica de Lleida (IRBLleida), que ha estat

publicada a la revista *American Journal of Respiratory and Critical Care Medicine*. Aquesta malaltia afecta entre un 20 i un 30% de la població adulta i en més del 80% dels casos les persones afectades no estan diagnosticades.

Estudis anteriors ja havien determinat que l'aplicació de pressió contínua per via aèria en pacients amb síndrome coronària aguda i apnea obstructiva del son té un efecte neutral en

la prevenció de noves malalties cardíques. Tanmateix, aquest nou estudi demostra l'efecte perjudicial de l'apnea del son per al cor de pacients que no han patit mai cap tipus de malaltia en aquest òrgan.

En aquest sentit, el doctor Manuel Sánchez va explicar que aquesta descoberta reforça "la necessitat que hi ha d'estudiar de manera individualitzada els efectes d'aquesta mena d'apnea en cada tipus de pacient".



La nadadora Ona Carbonell dóna a llum el seu primer fill, Kai, que naix a Can Ruti

Ona Carbonell (Barcelona, 1990), l'esportista amb més medalles aconseguides en Mundials de natació, va anunciar ahir el naixement de Kai, el primer fill de la parella que forma amb Pablo Ibáñez, al Can Ruti de Badalona.



El torero Cayetano Rivera deixa el món de les arenes de forma temporal

Cayetano Rivera, fill de Paquirri i de Carmina Ordóñez, es retira temporalment de les arenes, segons la revista *¡Hola!*, que afegeix que la decisió es deu al fet que no es troba preparat psicològicament per torejar.



Senyalitzen el camí que recorre el front de la Guerra Civil a Conca de Dalt

Els joves participants en el camp de treball organitzat per l'entitat Alba Jussà s'han encarregat d'obrir i senyalitzar aquest estiu els set quilòmetres de la ruta

que recorre el que va ser front de la Guerra Civil al Pallars Jussà entre Pessonada i Aramunt.

El mateix equip es va encarregar d'organitzar a les festes

de la Poble de Segur un *Escape Town* ambientat en la Guerra Civil i que permetia descobrir els refugis antiaeris ubicats al municipi.

Carlos Cuevas comença a rodar nova temporada de 'Merlí. Sapere aude'

El personatge de Pol Rubio (Carlos Cuevas) va tornar a les aules, ja que va començar a rodar la segona entrega de *Merlí. Sapere aude* de la mà de Movistar+. L'enregistrament dels 8 episodis es du a terme en localitzacions de Barcelona com la platja de la Barceloneta, el Barri Gòtic, la zona de la Sagrada Família o la Universitat de Barcelona. Es prolongarà fins a l'octubre.



Curs d'inserció laboral per a una trentena de persones, a Creu Roja

Una trentena de persones de Lleida en risc d'exclusió social que reben la prestació de la Renda Garantida participen en la nova edició del programa MAIS de Creu Roja, que té per objectiu facilitar-ne la inserció laboral. El curs, que va començar el 29 de juliol, compta amb sessions grupals i individuals per millorar les competències laborals i la motivació.

HORÒSCOP

ÀRIES 21-III / 19-IV.
Serà necessària la fermesa al tractar assumptes legals, de salut o econòmics pendents. No deixeu res a l'atzar. La recerca serà molt més fàcil de concretar.

TAURE 20-IV / 20-V.
Sigueu innovadors i tingueu ganes de fer les coses. Com ataqueu un projecte o una responsabilitat serà el que importi al final. No permeteu que la temptació s'interposi.

BESSONS 21-V / 20-VI.
Cuideu millor el benestar físic i emocional. Concentreu-vos en l'estat físic i eviteu situacions que causin ansietat i estrès. Penseu els assumptes amb deteniment.

CÀNCER 21-VI / 22-VII.
Eviteu que us acorralin. Avalueu el que està succeint, busqueu la veritat i entreu en acció. Si defenseu els vostres drets, no tindran ningú qui culpar.

LLEÓ 23-VII / 22-VIII.
El treball dur us mantindrà allunyat dels problemes. Poseu energia on més importi i marqueu la diferència en el resultat d'una situació que us preocupa.

VERGE 23-VIII / 22-IX.
Abordeu els problemes pendents de manera oberta i honesta. El millor curs d'acció és implementar un canvi que encoratgi millors relacions.

BALANÇA 23-IX / 22-X.
La disciplina donarà fruits. Mantingueu-vos ocupats i acabeu el que comenceu. La reputació dependrà de l'actitud i de la capacitat per fer les coses correctament.

ESCORPIÓ 23-X / 21-XI.
Incorporeu una mica de diversió, però no supereu el pressupost. Utilitzeu la imaginació i desenvolupareu un pla tant rendible com agradable.

SAGITARI 22-XI / 21-XII.
Considereu com o on voleu viure. Els canvis personals que feu han d'incloure els que més us importa. No permeteu que un estrany s'interposi en la situació.

CAPRICORN 22-XII / 19-I.
No permeteu la ira o fareu curt quan intenteu assolir metes. Utilitzeu la vostra energia sàviament i procureu ser positius, complaents i eficients.

AQUARI 20-I / 18-II.
No feu un canvi perquè algú més el faci. Considereu els pros i els contres i seguieu pel camí que us doni més a canvi. Els guanys personals seran prometedors.

PEIXOS 19-II / 20-III.
Passeu temps ajudant els altres i us sentireu bé amb el que aconseguiu. Les persones amb qui us trobeu us donaran una perspectiva diferent de la vida.

Cercle

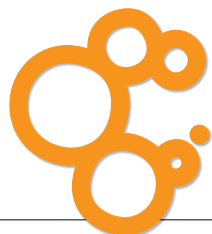

Què és Cercle? Un punt de trobada entre lectors i telespectadors de SEGRE i Lleida TV.

També ens pots trobar al programa *Cafeïna* de Lleida TV.

Com participar-hi? Tria la secció que més t'agradi i envia'ns fotos, felicita un familiar o amic, participa i guanya en concursos... i fins i tot pots ser el protagonista del reportatge que tu mateix ens proposis. Les felicitacions s'han d'enviar amb 3 dies d'antelació a la data de la seva publicació, com a mínim, acompanyades de la identificació de la persona que les envia (nom, adreça, DNI i telèfon de contacte).

✉ c/del Riu, 6. 25007 Lleida

☎ Fax: 973 246 031

@ cercle@segre.com

🌐 www.segre.com

Participa-hi i guanya: El teu temps, l'estiu

Envia'ns fotos sobre l'estiu a cercle@segre.com, a c/ del Riu, 6 de Lleida o puja-les al web (fins al 18 de setembre), i entraràs en el sorteig d'un cap de setmana per a dos persones a l'Hotel Estanys Blaus.

El guanyador es publicarà el dimarts 22 de setembre.

Bases i imatges a segre.com/cercle



Hi col·labora:
Hotel Estanys Blaus



Turisme de confinament. "Amb la fresqueta de l'alba o a la llum del capvespre, el paisatge és impressionant des del cingle de la Pena d'Almatret", assegura la Maria Badia.

Aniversari



La **Maria** avui fa 11 esplèndids anys. Els seus pares, Jordi i Sílvia, la seua germana Anna i la resta de la família li desitgen un feliç dia!

Pobles de Lleida a Instagram



Llimiana. Una carlina presideix la porta d'una casa en aquesta localitat del Pallars Jussà, per protegir-la de bruixes i mals esperits. @rosaaites

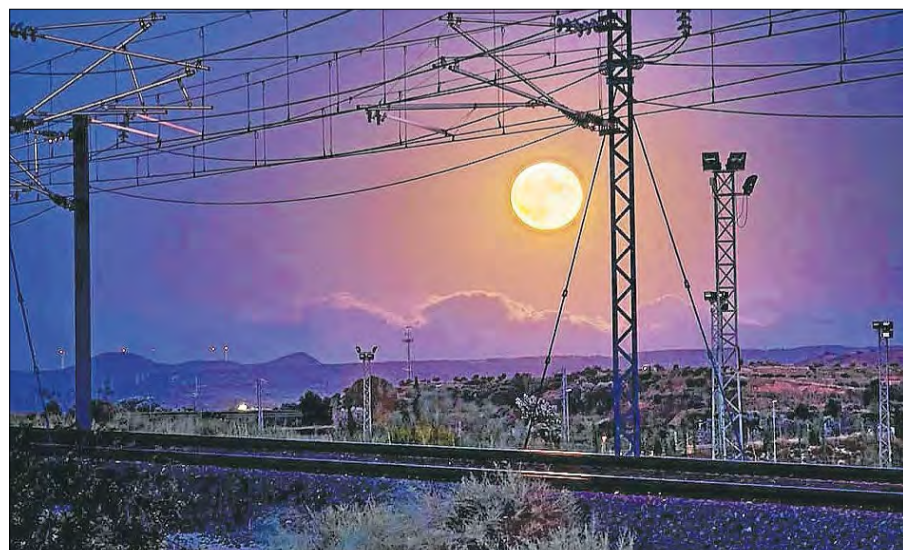

Puigverd de Lleida. La lluna d'agost il·lumina les vies del tren, que va arribar a aquesta localitat del Segrià el 19 de maig del 1879. @sisco_acosta



Enviny. Un racó amb encant de la localitat del Pallars Sobirà, que actualment pertany al municipi de Sort. @recasens.jordi

VIDAL VIDAL || DIA DE REG

Perillosa puntualitat

Entre la por als rebrotos del virus ressuscitat que pica més que cap i la diàspora per vacances –platja, muntanya o casa endins–, les matineses d'aquest agost lleidatà remetent a la placidesa urbana del primer confinament, quan no veies ningú enlloc: trànsit mínim, carrers deserts i un silenci que, de dia, permetia sentir l'ocellam i, arribada la nit, agafar el son sense sorolls ni sobresalts (no pas com ara, malgrat que voltin només quatre gats, amb la calor requerint finestres obertes per on s'escola el brogit desvetllador de cada estiu, quan tot decibel viu i sembla reproduir-se, multiplicat per l'eco nocturn).

La sensació de ciutat buida em recorda l'espectacular pla seqüència motoritzat de vuit minuts que Claude Lelouch va incloure a la pel·lícula *Les plus belles années d'une vie*, estrenada l'any passat, amb Anouk Aimée i Jean-Louis Trintignant representant els seus personatges de mig segle abans a *Un home et une femme*. Les imatges en qüestió representa que corresponen al Ford Mustang blanc d'ell travessant a tot drap un París que es desperta, a la recerca d'ella, mentre sona la música melangiosa de Francis Lai.



La sensació de ciutat buida em recorda l'espectacular pla seqüència de 'Les plus belles années d'une vie'

El que acabo de descobrir és que l'enregistrament d'aquella cursa vertiginosa contrarellotge, a càrrec del mateix Lelouch, gran aficionat a l'automobilisme, data de 1978 i es tracta d'un curtmetratge enregistrat en temps real un diumenge d'agost a quarts de sis del matí, gràcies a una càmera giroscòpica subjectada al para-xocs davant d'un Mercedes 450 SEL, llençat a 140 km/h per l'avinguda Foch, l'Arc del Triomf, Camps Elisis, les places de la Concòrdia i de l'Òpera, per acabar enfilant-se a Montmartre, al replà de l'escalinata als peus del Sagrat Cor, on el conductor –el mateix cineasta francès– frena i salta del cotxe per córrer a abraçar una noia. Havien quedat, l'home era lluny i no volia fer-la esperar. D'aquí el títol: "C'était un rendez-vous". No pas una aposta o similar. Només una cita romàntica. Però Lelouch seria detingut per conducció perillosa i prohibida la projecció. Se n'ha tornat a parlar aquests dies perquè Ferrari pretenia repetir-la, emprant un dels seus bòlids vermells de Fórmula 1, un SF 90 pilotat per Charles Leclerc, però l'ajuntament parisenc no ho ha autoritzat i s'haurà hagut d'anar a rodar a Mònaco, aprofitant que el Grand Prix del Principat s'ajornava per la pandèmia.

DIJOURS, 6 D'AGOST DEL 2020

privat

Recordant temps joves

L'empresari Tatxo Benet va ser el convidat en l'inici de la campanya de la pera i va recordar que, com molts estudiants lleidatans, també s'havia dedicat a collir fruita. Encara que en la seua època era més manual i no tan mecanitzada com ara. Benet, que ha invertit en el sector, també va demanar a les empreses que fossin acurades amb el virus, explicant que ell l'ha patit i ho va passar molt malament perquè és devastador.

Es van oblidar de la Mitjana

Dimarts la Paeria va anunciar oficialment l'obertura dels parcs infantils de la ciutat, encara que alguns ja feia dies que s'utilitzaven. En canvi, l'àrea recreativa de la Mitjana continuava ahir al matí tancada amb cintes al voltant per impedir que la fessin anar.

la imatge del dia

Acord a Nissan per al tancament

Empresa i sindicats van pactar ahir les condicions del tancament de les plantes de Nissan a Barcelona, que ocupen 2.525 persones. 20.000 empleats d'empreses auxiliars també es troben en risc per l'adéu de la firma nipona.

l'ascensor



Damià Calvet

El conseller de Territori va anunciar ahir al Pallars que, després d'anys de reivindicacions, Comiols tindrà una reforma integral que arranxa ja.



David Serrano

Impulsor de la fàbrica de cervesa artesana de Bossòst, Refu, que recapta fons solidaris per lluitar contra el coronavirus.



Conrad Llovera

L'ajuntament de Castellidans, que presideix, destina una finca del municipi perquè els joves s'iniciïn en el cultiu d'horts.



Carmen Calvo

Voregen el cinisme, les declaracions de la vicepresidenta del Govern central, dient que el rei emèrit "no fuig de res" i "res canvia a l'Estat".



AINA MARTÍ/ACN



CLINICACHELA IMPLANTOLOGIA

DIGITAL DENTAL CLINICS

En les millors mans

ORTODONCIA INVISIBLE 1990€

IMPLANT DENTAL 390€

60 MESOS SENSE INTERESSOS

1ª VISITA I ESTUDI GRATIS