

El Govern estudia com abordar la desescalada en les restriccions per l'auge de contagis. Protecció Civil planteja fer-ho segons l'afectació de cada territori i es valora tornar a relaxar les mesures per regions sanitàries. No obstant, Salut adverteix que "no estem en una lògica de desescalada immediata".



La Generalitat allarga el toc de queda i estudia una desescalada per territoris

El Procicat prorroga la limitació a la mobilitat a la nit quinze dies més

X. RODRÍGUEZ / M. MARQUÈS

LLEIDA | La Generalitat estudia aplicar una desescalada asimètrica de les restriccions que són vigents actualment per l'auge de contagis de Covid. Fonts de Protecció Civil van explicar ahir que valoren anar relaxant les mesures de forma diferenciada segons l'afectació que tinguin de la Covid els territoris. Van apuntar que estan plantejant com es portarà a terme i l'àmbit administratiu que s'utilitzarà, encara que van assenyalar que analitzaran si es torna a fer per regions sanitàries, com en el primer desconfinament. No obstant, el secretari general del departament de Salut, Marc Ramentol, va recalcar que "no estem en una lògica de desescalada immediata" (vegeu el desglossament).

El subdirector general de Programes de Protecció Civil, Sergio Delgado, va dir en declaracions a TV3 que intenten avançar-se en la forma en què

MESURES

Prorroguen 15 dies el toc de queda i la setmana que ve decidiran sobre els bars i el tancament perimetral

es farà la desescalada i "tenir els escenaris definits". Va remarcar que "hi ha d'haver un canvi d'hàbits, perquè si no tornarem a tenir una tercera onada".

D'altra banda, el Procicat ha prorrogat fins al 23 de novembre el toc de queda de les 22.00 a les 06.00 hores. La conselleria de Salut va proposar ampliar-lo per consolidar la millora dels últims dies, amb una reducció de la velocitat de contagis (vegeu el mapa). D'altra banda, segueixen vigents el tancament de bars, centres d'estètica, teatres, cines i gimnasos, així com les limitacions d'aforament en comerços, el tancament perimetral de Catalunya i el confinament per municipis de divendres a dilluns. Aquestes restriccions s'hauran de revisar a finals de la setmana que ve, quan acaba la vigència del decret que va establir aquestes últimes mesures.

Tanmateix, els caçadors podran sortir dels seus municipis durant aquest cap de setmana per dur a terme batudes de senglers autoritzades per controlar la població d'aquesta espècie.

SITUACIÓ EN CADA MUNICIPI

Balaguer. 31 municipis tenen una Rt superior a 1 i 11 més, superior a 2. A la resta (189) és inferior a 1. Suposa que cada positiu encomana a menys d'una persona.

Segrià. 3 municipis tenen Rt superior a 2 punts. A Lleida, 0,92.

Noguera. 4 localitats amb més de 2. A Balaguer, 1,7 punts.

Les Garrigues. En 23 dels 24 municipis és inferior a 1, mentre que a Arbeca és d'1,27. A les Borges se situa en 0,87.

Urgell. Cap poble no supera els 2 punts. A Tàrraga, 1,01.

Pla d'Urgell. L'Rt a Linyola és de 2,12 i a Mollerussa, 1,73.

Segarra. Guissona té l'índex més elevat de la comarca, amb 2,43. Cervera, amb 0,89 punts.

Jussà. Tots els pobles amb Rt baixa excepte la Pobla, amb 2,19. A Tremp és de 0,52.

Sobirà. Sort té una taxa de 2,21.

Alt Urgell. Tots els municipis amb Rt baixa. A la Seu és de 0,68.

Alta Ribagorça. Els seus 3 municipis tenen una velocitat de propagació baixa, per sota d'1.

Val d'Aran. 8 dels 9 pobles amb Rt baixa i a Vielha se situa en 1,58.

Solsonès. L'índex més alt el té Solsona, amb 1,34.

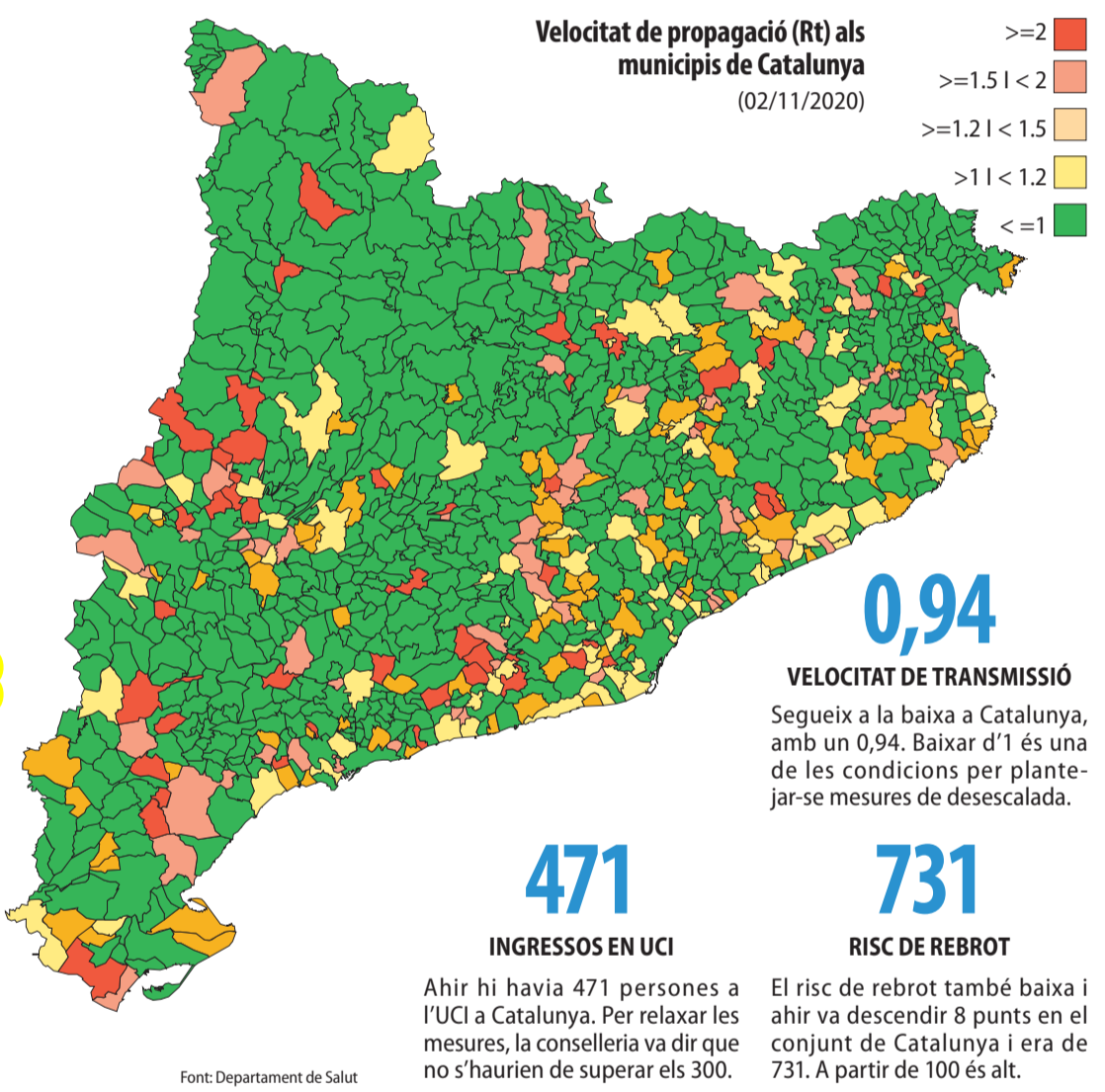

Font: Departament de Salut

DETALLS

Salut afirma que Catalunya ja ha superat el pic de contagis

El secretari general de Salut, Marc Ramentol, va afirmar ahir que "Catalunya ha passat el pic de contagis de Covid" i que hi ha una certa desacceleració. Tot i així, va advertir que aquesta disminució no s'està notant encara de manera significativa en la pressió assistencial.

Precisament, per aquesta raó, Ramentol va assenyalar que no "ens agrada especular", en relació amb com serà la relaxació de mesures. "Encara no estem en una lògica de desescalada immediata i és aviat per avançar escenaris

d'aquest tipus", va apuntar i va sentenciar que "quan ho tinguem decidit, ho comunicarem". Ramentol va atribuir la reducció de casos de Covid-19 a l'"aplicació precoç d'unes mesures contundents, però que s'han demostrat efectives".

AVANÇOS

Hi ha un retrocés en la incidència dels contagis però encara no baixa la pressió assistencial

L'hostaleria i zones rurals ja reclamen mesures diferenciades

El sector de l'hostaleria ja va demanar a finals del mes passat que les restriccions (com és el cas del tancament de bars, restaurants i cafeteries) s'apliquessin depenent de l'afectació que tingués cada territori. De la mateixa manera, alcaldes de pobles petits de Lleida van instar també que se singularitzessin les mesures tenint en compte el risc de rebrot que hi hagués a cada territori.

Per la seua part, els ajuntaments del Baix Segre també van demanar, abans que tant Aragó com Catalunya

decretessin el confinament perimetral de les dos comunitats, que es permetés reobrir l'hostaleria amb mesures com limitacions d'aforament després de detectar que alguns veïns es desplaçaven a la Franja per consumir als seus establiments.

PETICIÓ

Pobles petits van instar a singularitzar les restriccions en funció del risc de rebrot

INFRASTRUCTURES CARRETERES

El túnel de Trespunts es retarda cinc mesos i no obrirà fins a la primavera

Havia d'estrenar-se a finals d'any però la crisi sanitària ha frenat les obres || És l'actuació més important del Govern a la seua xarxa viària i costa 35 milions

C.SANS

ORGANYÀ | La construcció del túnel de Trespunts, a la carretera C-14 entre Organyà i l'encreuament d'accés a Montant de Tost i l'obra més important ara en infraestructures viàries del Govern, no estarà a punt fins a la primavera de l'any 2021. La crisi sanitària, que va obligar a paralitzar l'obra a començaments d'any, és la principal causa d'un nou retard de cinc mesos, segons va confirmar ahir Territori i Sostenibilitat.

Els treballs van començar a finals del 2017 i el projecte fixava un termini per acabar la carretera de tres anys. El conseller, Damià Calvet, va visitar l'obra l'estiu passat i encara va mantenir els terminis d'execució per abans d'acabar aquest any. Finalment, els usuaris hauran d'esperar com a mínim cinc mesos més per estrenar el nou accés. Val a recordar que la perforació de les galeries d'emergència va quedar paralitzada el 2019 durant més d'un mes per discrepàncies econòmiques entre l'empresa subcontractada per excavar el túnel i la concessionària.

Territori va explicar que es treballa en el recobriments de l'interior del túnel i queda pendent la senyalització, les instal·lacions (enllumenat, ventilació, sistemes contra incendis,



Els operaris treballen en l'actualitat en el recobriments interior del túnel.

de control i de seguretat) i els acabats, entre els quals l'asfaltatge tant de l'interior com del nou traçat exterior. Abans de la inauguració caldrà fer les proves de tots aquests sistemes de control i serveis, una fase que podria allargar-se més d'un mes. A l'exterior es construeixen els murs de contenció necessaris per poder eixamplar la carre-

tera. Les obres costaran trenta-cinc milions d'euros, la qual cosa les converteix en les més importants que es porten a terme en aquests moments a tota la xarxa viària de la Generalitat. Afecten tres quilòmetres de la C-14, a l'Alt Urgell, que s'eixamplarà, i milloraran el traçat a la zona més sinuosa del congest de Trespunts, on s'ha construït

el túnel d'1,3 quilòmetres. La calçada passarà de set a deu metres.

El túnel ja existent, pròxim al nou, s'ha eixamplat també. Aportarà seguretat i millorarà la mobilitat i les connexions amb l'Alt Urgell, segons destaca la conselleria. El volum de trànsit d'aquesta carretera és d'uns 6.800 vehicles al dia.

EQUIPAMENTS ENERGIA



Els plafons tenen una potència de 74 kW.

El Grup Alba instal·la 226 panells solars i estalviarà un 20% de llum

REDACCIÓ

TÀRREGA | El Grup Alba ha instal·lat 226 panells solars a la teulada i la façana sud de la seu central a Tàrraga. Això li permetrà estalviar un 20 per cent del consum energètic a les instal·lacions, segons el respon-

sable d'infraestructures de l'entitat, Xavier Marco, que va detallar que "les plaques tenen una potència de 74 kW, han costat 80.000 euros i calculem amortitzar la inversió en set anys". L'acció contribueix amb la sostenibilitat ambiental.

RESTAURACIÓ PROTESTES



L'acte reivindicatiu celebrat ahir davant del PSC de Lleida.

Lleida Existeix demana al Govern que reobri bars i restaurants

LLEIDA | Lleida Existeix, plataforma impulsada pel PSC, va organitzar ahir un acte reivindicatiu per reclamar al Govern que prioritzi la reobertura de la restauració a Lleida quan les dades de contagi per la Covid ho permetin. A més, va instar

les institucions, organitzacions, municipis i societat civil a sumar-se en la defensa del territori per obtenir les mesures necessàries de cara a aconseguir la recuperació dels efectes de la gestió de la pandèmia de coronavirus.

INCIDÈNCIES

La vall del Corb, sense telèfon ni internet

BELIANES | Municipis de la vall del Corb com Belianes, Vallbona de les Monges, Maldà i els Omells de na Gaia no tenen servei de telèfon fix ni connexió a internet de Movistar des de dijous a la tarda després de patir un altre rotatori de cable. La incidència provoca nombroses molèsties als abonats i en el cas de Vallbona, afecta la línia telefònica del consultori mèdic i de l'ajuntament. També afecta persones dependents que es queden sense servei de teleassistència. L'alcalde dels Omells, Delfí Escoté, va dir que "això és una vergonya" i es va preocupar davant de possibles urgències.

OCUPACIÓ

El CEEI Lleida forma deu noves firmes

LLEIDA | El CEEI Lleida ha incorporat aquest any deu noves empreses al teixit empresarial lleidatà, encara que continuen vinculades al complex de promoció i creació d'ocupació de la Caparrella. A més, malgrat la pandèmia de Covid-19 cap firma no ha hagut de donar per finalitzada la seua activitat.

L'índex d'ocupació del viuer empresarial és ara d'un 70%, allotja 35 empreses i genera 126 llocs de treball. D'altra banda, el consell directiu de l'organisme va aprovar dijous el pressupost per a l'any que ve, que és de 945.225,85 euros.

EXÈRCIT

Jura de bandera de 412 alumnes a Talarn

TALARN | L'Acadèmia General Bàsica de Suboficials de Talarn acull avui la jura de bandera d'alumnes de la XLVI i XLVIII promoció del cos general de l'Exèrcit de Terra i la XXXI promoció del Cos de Música Militars. En total juraran bandera 412 alumnes que després completaran la formació en diferents acadèmies especialitzades de l'Exèrcit de Terra i finalitzant a l'acadèmia central de Defensa. Per la Covid-19 es limita l'acte als integrants de l'acadèmia de Talarn i no hi haurà la presència de familiars ni civils que jurin bandera.

BALAGUER Consell Comarcal..... 973 44 89 33 Ajuntament..... 973 44 52 00 CAP..... 973 44 77 14	Urgències mèdiques 973 44 60 28 Farmàcies Sala 973 44 50 87 Garcia Aldavó 973 45 02 14 March 973 44 52 80 Claver 973 44 53 84 Taxis Pere Izquierdo 660 33 63 60 Vidao 973 44 56 83 Jose Maria Cortés 973 43 82 02 Francisco Salse..... 973 44 63 05 Serra 606 10 52 23 Auto taxis 973 44 50 22 Correus..... 973 44 58 26 Lapallavacara 973 45 15 55 Teatre 973 44 52 52 INEM 973 44 32 73 Bombers 973 44 50 80 Guàrdia Urbana 973 45 00 00 Mossos d'Esquadra..... 973 45 77 00	CAMARASA Ajuntament..... 973 42 00 09	ALGERRI Ajuntament..... 973 42 60 13 Consulti mèdic 973 42 60 27	PONTS Ajuntament..... 973 46 00 03 Bombers 973 46 08 37 Mossos d'Esquadra..... 973 45 00 80	CAP..... 902 46 10 00 ARTESA DE SEGRE Ajuntament..... 973 40 00 13 Bombers 973 40 05 36 Creu Roja..... 973 40 04 40 Servei d'ambulàncies..... 902 45 09 02 ÀGER Ajuntament..... 973 45 50 04 Consorci del Montsec..... 973 45 50 96
--	---	--	---	---	---	---

INFRASTRUCTURES PROJECTES

Un 54 per cent de veïns d'Artesa, a favor de la variant de Tremp

Enquesta a 129 persones del municipi, de 3.000 habitants

E. FARNELL

| ARTESA DE SEGRE | Un 53,9% dels 129 veïns d'Artesa de Segre que han participat en el sondeig sobre la necessitat d'iniciar les obres de la variant de Tremp estan a favor d'aquesta infraestructura i el 43,7%, en contra.

El consistori ha dut a terme l'enquesta per conèixer l'opinió sobre la futura variant de Comiols a la C-1412b per les queixes dels comerciants i el sector serveis al considerar que fer la variant ara suposarà treure el trànsit del centre de la població.

Advoquen perquè aquesta infraestructura es paralitzi o que comenci per Isona en lloc d'Artesa de Segre. Van assegurar que ara són necessàries altres alternatives per reactivar la situació comercial de la població. Tanmateix, els resul-



La variant evitarà el pas de vehicles pel centre.

tats d'aquest sondeig avalen la construcció de la ronda ja que pot crear noves oportunitats.

El consistori ja treballa en un segon sondeig per sol·licitar al Govern una contraprestació

per aquesta obra, com més promoció turística del municipi, millorar els accessos a la zona industrial o un pla de desenvolupament econòmic per a la localitat.

OBRES

Algèri millora l'accés al camí del castell per a les obres

| ALGERRI | L'ajuntament d'Algèri ha iniciat les obres per obrir un tram del camí que uneix el cementiri municipal amb la zona del castell. La nova via servirà per permetre l'arribada de maquinària i material constructiu per consolidar els murs del castell.

Es tracta d'una operació logística amb l'objectiu de consolidar el patrimoni històric.



Les màquines ja estan obrint part del camí.

MUNICIPIS REGULACIÓ

Vilanova de Meià no permet acampar després de l'aglomeració de l'estiu

E. FARNELL

| VILANOVA DE MEIÀ | L'acampada lliure en tendes de campanya, caravanes, furgonetes o altres vehicles mòbils està prohibida al municipi de Vilanova de Meià. Així ho va explicar l'alcalde, Xavier Terré, després d'aprovar una ordenança que regula la prohibició de pernoctar en llocs diferents als allotjaments de turisme autoritzats de la població. La mesura sorgeix després de l'increment d'aquesta activitat setmanes després del confinament estricte de la primavera. Terré va explicar que es va detectar al municipi "un augment important" de persones que vivien en furgonetes, caravanes i vehicles i d'aquesta manera suportaven millor les restriccions de mobilitat aplicades per frenar l'evolució dels contagis de Covid.

Segons el primer edil, l'acampada lliure no estava regulada a la localitat i després del confinament vam veure que havíem d'ordenar aquesta activitat perquè el municipi

CONFINAMENT

La pràctica es va disparar a la localitat passat el primer confinament per la pandèmia

tampoc està preparat per acollir aquest tipus de vehicles. L'ordenança ja és vigent encara que de moment no s'ha multat ningú. Terré va afirmar que també pot ser una mesura dissuasiva per evitar acampades il·legals en el municipi.

AIGÜES

La Sentiu neteja el tram urbà del riu

| LA SENTIU DE SIÓ | La Sentiu de Sió netejarà el marge esquerre del tram urbà del riu Sió. El consistori vol així acabar la canalització que ja està feta al marge dret, una actuació que va portar a terme l'Agència Catalana de l'Aigua després del temporal de principis d'any. El consistori preveu revestir el marge amb pedra en un tram de 120 metres, entre pont i pont.

PROJECTES

Bellcaire millora l'ermita del Pedrís

| BELLCAIRE D'URGELL | Bellcaire millorarà l'ermita del Pedrís i el seu entorn i s'invertiran al voltant de 130.000 euros. La iniciativa s'inclou en el projecte del Camí de Sant Jaume entre Tàrrega i Alfarràs que compta amb una ajuda del Feder. L'alcalde, Jaume Montfort, va apuntar que el projecte el licitarà la Diputació de Lleida i les obres es preveuen per a l'any 2021.

PARTICIPA I GUANYA

Pobles de Lleida

Descobreix-nos els racons màgics dels nostres pobles. Envia'ns la foto a cercle@segre.com, puja-la directament a la web o penja-la a Instagram amb el #cerclelectura. Entraràs en el sorteig de tres estades per a dos persones a l'Hotel Terradets més passeig en caiac pel llac. Tens temps fins a l'11 de desembre.

Bases i imatges a Segre.com/cercle

Amb la col·laboració de: