

# COMARQUES

www.segre.com/comarques

Llum punxada i plantació de maria a la casa de l'incendi de Balaguer.

p. 14

Almenar aplica un descompte del 15% a la factura de la llum a 900 abonats.

p. 15

FILOMENA CONSEQÜÈNCIES A LLEIDA

## Obren tots els col·legis però el gel continua complicant la circulació a les carreteres

Les escoles de Juncosa i Espluga de Serra reprenen l'activitat || Avisos per la presència de neu en dotze vies, mentre que les temperatures segueixen sota zero i es manté l'alerta per onada de fred

X.R. / X.S.

LLEIDA | Els col·legis de Juncosa i Espluga de Serra (Tremp) van obrir finalment ahir després que no poguessin fer-ho dilluns a causa del temporal Filomena, que va deixar més de mig metre de neu a la demarcació. Així doncs, tots els centres educatius de Lleida ja han reprès l'activitat lectiva després de les vacances de Nadal. Per la seua part, el consell de les Garrigues preveu recuperar avui la normalitat en el transport escolar i ja es recollirà la dotzena d'alumnes de la Pobla de Cérvoles i el Cogul, els últims que quedaven després de les nevades. A l'Alt Urgell, ahir tampoc es va poder recollir un alumne d'Arcavell (Valls de Valira) per la presència de gel a la carretera. Per la seua part, vint-i-cinc nens del Pallars Jussà es van veure afectats per la suspensió de tres rutes i avui hi haurà dos línies sense servei que habitualment recullen vuit alumnes. **Fonts del consell van explicar que l'afectació al transport escolar "reflecteix el problema que tants quilòmetres de carreteres de titularitat municipal no són gestionables", "malgrat l'esforç ingent que s'està fent" per adequar-les després del temporal. Van remarcar que els ajuntaments del Jussà assumeixen uns 475 quilòmetres de carreteres, el doble que les que sumen la Diputació, Generalitat i Estat a la comarca.**

Així mateix, ahir encara persistien problemes per circular per dotze carreteres, en les quals constaven avisos per la presència de neu i gel. Aquest va ser el cas, per exemple, de l'LV-1005 entre Estaràs i Sant Ramon o l'L-701 a Juncosa. En aquest sentit, la Diputació va recomanar circular amb precaució per totes les carreteres.

Els termòmetres van seguir ahir sota zero i a Lleida es van registrar algunes de les temperatures més baixes de tot Catalunya, segons el Meteocat. Aquest va ser el cas de Seròs (-7,7), Aitona (-6,7), Gimènells (-6,3), el Pont de Suert (-6,2), Os de Balaguer (-5,9), el Poal (-5,8), els Alamús (-5,8) i Sant Romà d'Abella (-5,7). Per aquest motiu, segueix activada l'alerta per onada de fred i es preveu que al Segrià, les Garrigues, Pla i Urgell es mantinguin fins avui les temperatures mínimes extremes.

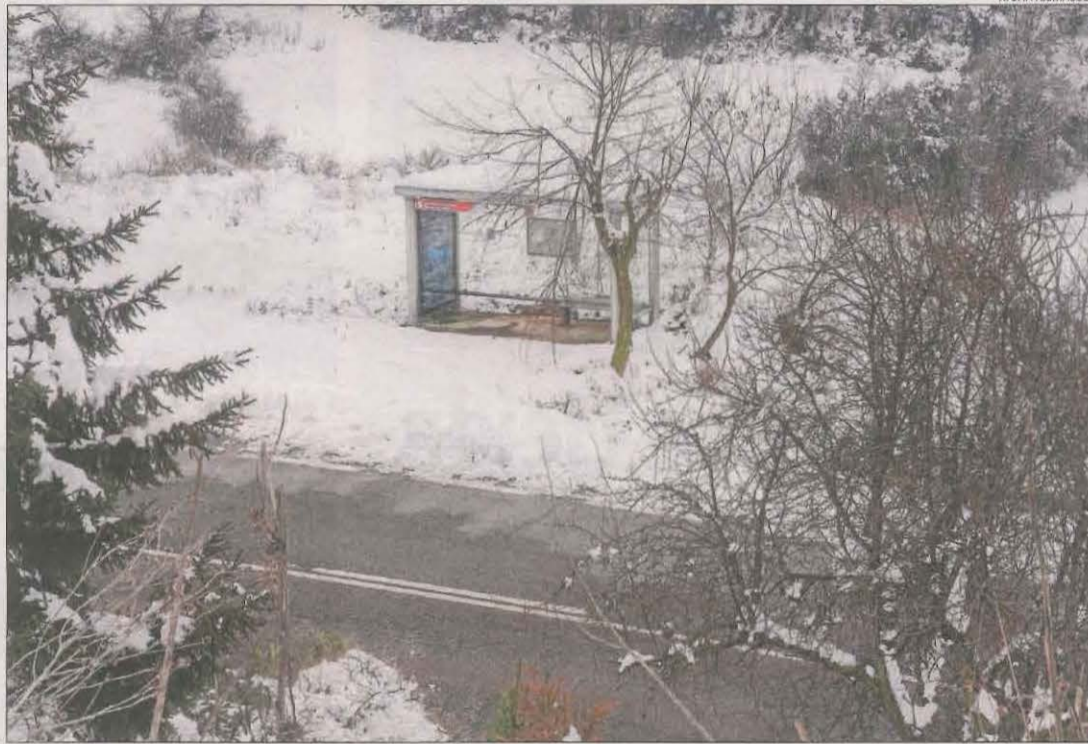

La parada del transport escolar a Cabestany, també envoltada de neu.



Vehicles aparcats a l'accés a Cabestany, al municipi de Montoliu de Segarra.

### Un nucli de la Segarra aïllat i critiquen el consistori

La nevada ha deixat aïllat el nucli de Cabestany (Montoliu de Segarra) ja que l'accés està impracticable. Segons va explicar ahir l'alcalde, Vicens Roig, el maquinista de la llevaneu es va negar a netejar la via per la perillositat. Veïns van lamentar que l'ajuntament no fes tasques

ni tràmit per retirar la neu dels carrers, ni que tampoc se'ls facilités sal.

D'aquesta manera, van ser els veïns que van contactar amb l'ADF perquè anés a tirar sal ahir i van denunciar "deixadesa de funcions" de l'ajuntament. Roig va dir que a la resta

de poblacions del municipi els veïns van col·laborar a treure la neu i a Cabestany no va ser així. També hi va haver problemes per a l'accés a l'Ametlla de Segarra. Segons Roig, és una població amb carrers molt estrets i aquestes màquines no hi poden accedir.

### Reclamació conjunta a Agramunt per l'apagada per la neu

Agramunt ha fet una crida als veïns que vulguin presentar una reclamació conjunta per l'apagada de diumenge, que va afectar 689 abonats i va durar més de vuit hores. Per la seua banda, l'alcalde de Verdú, Josep Mas, i alguns veïns van criticar ahir Endesa després d'una avaria en un transformador que va deixar sense llum durant almenys vuit hores 451 abonats dimarts. Mas va lamentar que "Endesa no inverteix res aquí". Per la seua part, el PDeCAT va denunciar que el temporal ha posat de manifest els déficits a la xarxa elèctrica. El cap de llista, Marc Solsona, va explicar que "és increïble que en ple segle XXI s'hagi de reivindicar una xarxa elèctrica que ens permeti viure i treballar amb normalitat i en condicions". Al seu torn, el PSC va reclamar una renovació urgent de la xarxa. El líder de la candidatura, Òscar Ordeig, va recordar que "en ple temporal" hi va haver fins a 3.100 abonats sense llum a les Garrigues, Urgell i Segrià.

### Adverteixen de danys en més del 80% de les oliveres

Unió de Pagesos estima que la nevada ha provocat danys en més del 80% de les oliveres i demana a l'administració una actuació urgent. Va apuntar que les comarques més perjudicades per la neu, que ha deixat branques esquinçades i trencades, són les Garrigues, Segrià, Urgell, Terra Alta, Ribera d'Ebre i Priorat. Va assenyalar que encara és necessari seguir l'evolució de les temperatures, ja que si persisteixen les gelades pot ser que els arbres morin.



ENERGIA RENOVABLES

# Projecten desplegar 331 molins i 2.300 ha de plaques solars a Lleida

Entre noves propostes i altres que la Generalitat ha acceptat tramitar després d'haver-les rebutjat || Recursos dels promotors "rescaten" instal·lacions denegades

R. RAMÍREZ / E. F.

LLEIDA | Els projectes per desplegar a Lleida noves centrals solars ja inclouen una superfície de 2.321 hectàrees, 666 més que el mes de novembre passat i prop de la meitat de les més de cinc mil hectàrees d'extensió previstes a Catalunya. Així mateix, les propostes per construir parcs eòlics ja sumen 331 molins de vent a les comarques del pla, 33 més que fa tres mesos. Aquest increment es deu tant a projectes que han iniciat la tramitació a la Generalitat com altres que s'havien rebutjat al llarg de l'any passat i que ara tornen a estar en procés d'aprovació. Recursos per part dels promotors han "rescatat" algunes instal·lacions que havien estat denegades.

Un exemple d'aquest fet és la central solar de 40 MW de potència prevista als municipis de Balaguer i Tèrrens. Després del rebuig inicial de la ponència d'energies renovables, la Generalitat va estimar parcialment un recurs del promotor el desembre passat.

Això permet que la instal·lació repregui el tràmit ambiental i urbanístic. Altres projectes que abans es consideraven inviables per afectar sòl d'alt valor agrícola o el patrimoni històric o arqueològic tornen a estar en tramitació i sumen al-

DADES		
<b>2.231</b>	<b>5.245</b>	<b>18</b>
HECTÀREES A LLEIDA	HECTÀREES A CATALUNYA	MOLINS REBUTJATS
És la superfície que plantegen ocupar amb panells solars els diferents projectes en tramitació a les comarques de Lleida.	La superfície prevista per a centrals solars a Lleida suposa gairebé el 45% de la projectada al conjunt de Catalunya.	Davant els 331 aerogeneradors en tràmit, la Generalitat només ha considerat inviables fins ara els 18 previstos a la Noguera.

menys quaranta hectàrees més. Diferents resolucions que van rebutjar mesos enrere grans plantes solars, com les previstes a Alcarràs, són també objecte de recursos.

Pel que fa als parcs eòlics, la ponència de la Generalitat només ha rebutjat fins ara divuit molins previstos a la Noguera, els únics projectats en aquesta comarca. No obstant, a la Segarra i al sud del Segrià es dona la circumstància que diferents projectes opten a ocupar els mateixos terrenys, una cosa que els fa incompatibles entre si.

Aquest nou boom de les renovables, esperonat per fons d'inversió internacionals, ha xocat amb el rebuig d'entitats que el consideren especulatiu i exigeixen un desplegament "ordenat" d'aquestes instal·lacions (vegeu el desglossament).

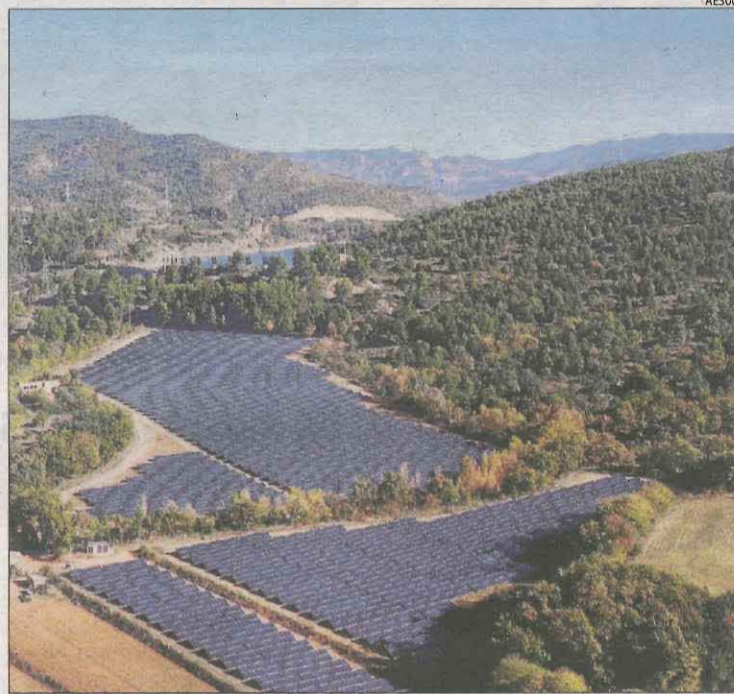

Instal·lació de panells solars al municipi de Talarn.

## Nou front a les Garrigues per exigir "ordre" en les renovables

Entitats ecologistes i lúdiques de les Garrigues han reactivat la plataforma Coordinadora per a una Energia Eòlica i Solar Sostenibles, per aconseguir un desplegament racional i ordenat d'aquests parcs de renovables a la comarca. El col·lectiu ha preparat una conferència virtual, *L'allau d'energies renovables a les Garrigues. Què podem fer?*, per dimarts que ve, dia 19, per debatre la instal·lació d'aquestes centrals i evitar "una allau indiscriminada de projectes que amenaça amb massificació", van explicar en un comunicat.

S'obre d'aquesta manera un nou front en la reivindicació d'un desplegament ordenat de les energies renovables. S'afegeix al de la plataforma PACA, que s'oposa a un desplegament massiu d'aerogeneradors a la Segarra; i a la mobilització al Pallars Jussà contra projectes que sumen 700 hectàrees de panells solars en diferents municipis. Per la seua banda, organitzacions agràries com UP alerten que el lloguer de sòl rústic per a plantes fotovoltaïques entra en competència amb l'arrendament de finques agrícoles, i el Segarra-Garrigues ha constatat baixes de regants per aquesta raó.

MUNICIPIS HABITATGE

## La Generalitat cedeix dos pisos per a lloguer social a la Seu

La ciutat ja disposa d'un total de set

C. SANS

LA SEU | L'ajuntament de la Seu disposa des d'ahir de dos nous pisos que destinarà a lloguer social per a persones en situació de vulnerabilitat. Es tracta dos habitatges, de tres i dos habitacions, de titularitat pública que gestionarà el consistori i que han estat cedits per l'Agència de l'Habitatge de Catalunya.

Aquests dos immobles, moblats i equipats, se sumen a tres pisos més que l'administració catalana va cedir de manera gratuïta a finals de l'any passat. L'alcalde, Jordi Fàbrega, va remarcar la importància de disposar de més habitatges cedits



L'Agència de l'Habitatge va entregar ahir les claus dels dos pisos.

perquè "cada vegada hi ha més dificultats per garantir un dret bàsic com és el de l'habitatge". Fàbrega també va recordar que recentment han firmat un acord amb dos propietaris privats que han permès sumar dos pisos més per a persones en situació de vulnerabilitat.

Així doncs, la capital de l'Alt

Urgell gestiona actualment set habitatges socials. La regidora de Serveis Socials, Marian Lamolla, va explicar que encara necessiten set pisos més per poder oferir-los en règim de lloguer social per allotjar famílies amb menors que actualment okupen pisos de la plaça Europa.

## Publiquen les vint candidatures del 14-F per Lleida

LLEIDA | La Generalitat va publicar ahir les vint candidatures que es presentaran a les eleccions al Parlament del dia 14-F, en un moment en què es planteja ajornar els comicis (vegeu la pàgina 16). Els partits tenen ara fins diumenge per reparar errors i les candidatures es proclamaran dilluns. Així doncs, els lleidatans podran elegir entre les següents candidatures: JxCat; ERC; PSC; PDeCAT; Ciutadans; PP; CUP; ECP; Partit Nacionalista de Catalunya; Vox; Escons en Blanc; Retallades Zero-Grup Verd; Moviment Primàries per la Independència de Catalunya; Partit Comunista dels Treballadors de Catalunya; Esquerra en Positiu; Front Nacional de Catalunya; Suport Civil Català; Per un Món Més Just; Partit Comunista del Poble de Catalunya i Agrupació Electoral Lleida en Marxa, com ja va avançar SEGRE.

## Tremosa visita l'estació d'esquí de Boí Taüll

LA VALL DE BOÍ | El conseller d'Empresa, Ramon Tremosa, visita avui Boí Taüll per conèixer de primera mà el funcionament de l'estació d'esquí, que ara gestiona Ferrocarrils de la Generalitat de Catalunya (FGC). També es reunirà amb la síndica d'Aran, Maria Vergés, i amb l'alcalde de Sort, Raimon Monterde.

## Més de 612.000 euros per a la depuradora de Cubells

CUBELLS | La inversió per a la depuradora de Cubells ascendeix a més de 612.000 euros, segons va informar l'Agència Catalana de l'Aigua (ACA). Aquest és el pressupost de licitació, als quals s'haurà de sumar els costos de la direcció d'obra i assistències tècniques, que s'estimen en uns 100.000 euros.



# Cercle



Què és Cercle? Un punt de trobada entre lectors i telespectadors de SEGRE i Lleida TV. També ens pots trobar al programa *Cafeina* de Lleida TV.  
**Com participar-hi?** Tria la secció que més t'agradi i envia'ns fotos, felicita un familiar o amic, participa i guanya en concursos... i fins i tot pots ser el protagonista del reportatge que tu mateix ens proposis. Les felicitacions s'han d'enviar amb 3 dies d'antelació a la data de la seva publicació, com a mínim, acompanyades de la identificació de la persona que les envia (nom, adreça, DNI i telèfon de contacte).  
c/del Riu, 6. 25007 Lleida   Fax: 973 246 031   @ cercle@segre.com   www.segre.com

## Participa-hi i guanya: El teu temps, l'hivern



**Boira, fred i neu... ha arribat l'hivern!** Envia'ns fotos sobre l'hivern a [cercle@segre.com](mailto:cercle@segre.com), puja-les al web o envia-les a c/ del Riu, 6 de Lleida (fins al 12 de març) i entraràs al sorteig d'un cap de setmana per a dos persones a l'Hotel Castellarnau. El nom del guanyador es publicarà el dimarts 16 de març.



Bases i imatges a [segre.com/cercle](http://segre.com/cercle)

Amb la col·laboració de l'Hotel Castellarnau

**Suterranya sota la neu.** Eugeni Nadal comparteix amb Cercle aquesta bonica imatge d'aquesta localitat del Pallars Jussà, que pertany al municipi de Tremp, sota els efectes de les recents nevades.



**Dia de neu.** Una imatge del marge del riu Segre molt poc freqüent d'Andreu Rodríguez.

## Aniversari



Per molts anys, filla! De la padrina, el pare i la mare. T'estimem.



**Observant la neu.** La mascota de Joan Antoni Boldú es mostra sorpresa al seu passeig matinal pels camps coberts de neu.

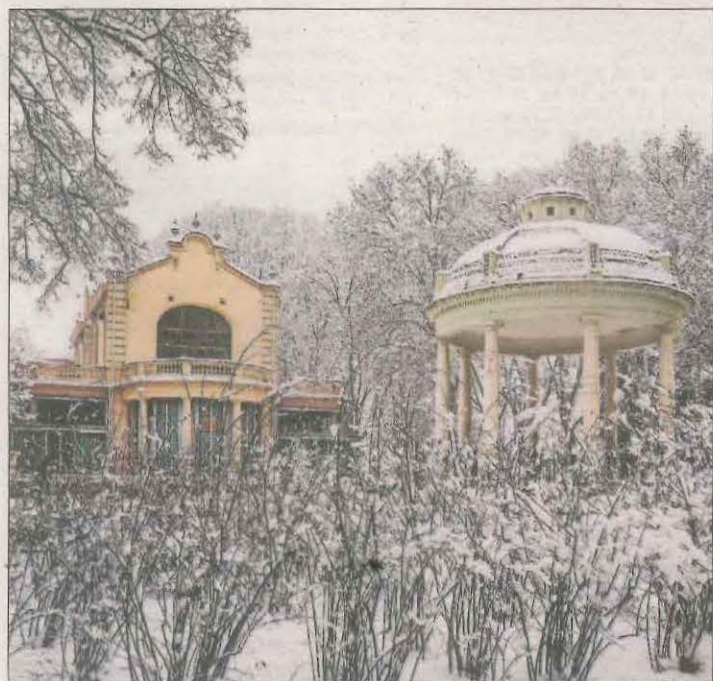

**Els Camps Elisis es vesteixen de blanc.** Carina Santiago va immortalitzar aquest parc urbà de Lleida cobert per una capa de neu.



**Congelat!** Josep Roca ens mostra la temperatura que hi havia a Lleida el 12 de gener a les 9.15 hores.



**Jugant amb la neu,** als cordons dels pantalons de l'Iker es van formar dos boles.



CINE CORONAVIRUS

# Cap de setmana de prova del JCA per decidir si segueix obert

Si el Govern allarga el confinament municipal, la multisala d'Alpicat tancarà

**J.B.**  
| LLEIDA | Una situació digna de la millor pel·lícula de suspens. Així es troben els responsables del complex de sales de cine JCA Alpicat després d'un any 2020 nefast per la pandèmia i un 2021 que no ha començat millor. Ahir la multisala del Grup Principal va acabar tancant al públic i avui dijous reobrirà amb la vista posada en les noves decisions de mobilitat que ha de prendre el Govern d'acord amb el Procicat. La directora, Montse Cortada, va explicar a SEGRE que "la nostra intenció és obrir aquest cap de setmana, de dijous a diumenge, com una prova, per veure si el nombre d'espectadors que van al cine ens permet continuar sent viables". Tanmateix, "si es manté el confinament municipal, haurem de tancar", va lamentar. Cortada va comentar que "hem intentat guardar un equilibri entre la lògica empresarial, que et mana tancar a causa d'aquesta restricció de mobilitat que frena l'assistència de públic de Lleida, i la nostra voluntat de continuar oferint el servei d'exhibició de cine". Cortada va criticar les directrius que va anunciant la Generalitat, que són "confuses" i mantenen tot el sector en una "incertesa". En aquest sentit, va afirmar que "no ajuden al fet que vagi al cine un nombre



JCA Alpicat va reobrir el 18 de desembre al cap d'un mes i mig tancat.

## TANCAMENTS AL SECTOR

### Grans cadenes de cine d'Espanya comencen a tancar sales per la Covid i el retard en les estrenes

raonable de clients per poder continuar amb aquesta activitat sense tenir pèrdues elevades que puguin portar a problemes a mitjà termini perquè el sector està destrossat". El principal complex de sales de cine de Lleida sumava el mes passat gairebé

cinc mesos de tancament des de la declaració de l'estat d'alarma a mitjans de març. Va poder reobrir les sales el 26 de juny però va tornar a tancar el 13 de juliol amb el nou confinament del Segrià. El 4 d'agost va recuperar l'activitat, que es va frenar novament el 30 d'octubre. Va reobrir el 18 de desembre, però el 7 de gener va entrar en vigor el nou confinament municipal. Fins i tot la meteorologia hi va jugar en contra i va acabar tancant portes aquest cap de setmana passat per la gran nevada de dissabte.

## Circuit Urgellenc aguantarà tot i perdre la meitat d'espectadors

■ El confinament municipal també afecta el Circuit Urgellenc, que gestiona projeccions en sales de vuit localitats de la província. El responsable, Pere Aumedes, va assegurar que "prop de la meitat d'espectadors a, per exemple, Tàrraga o Mollerussa solien venir de la comarca i, d'altra banda, la sala de Vielha també ha perdut públic del sector turístic".

De tota manera, va afegir que "encara que s'allargui el confinament municipal, continuarem oberts per *militància* i gràcies al suport dels ajuntaments". Això sí, el cine Armengol de Bellpuig **es manté tancat**, igual que la resta d'equipaments culturals de la localitat, i **La Lira de Tremp també a causa d'un problema tècnic al sistema de so de la sala, que està previst solucionar en els pròxims dies**.

ASSOCIACIONS

## Maria Barbal es dona de baixa del Pen Català

| BARCELONA | Una vintena d'autors, entre els quals figura l'escriptora lleidatana Maria Barbal, van anunciar ahir en un comunicat que es donen de baixa de la plataforma de difusió literària Pen Català pel seu "rebuig de l'actuació d'alguns membres de l'actual junta directiva", que presideix la poeta i gestora cultural Àngels Gregori. Els signants d'aquesta baixa col·lectiva –també Narcís Comadira, Feliu Formosa o Toni Sala– lamenten la demanda interposada contra l'anterior presidenta, Carme Arenas.

MÚSICA

## Ajuts de Cases de la Música a bandes joves

| LLEIDA | La xarxa de Cases de la Música, un projecte en el qual participen la Fundació Orfeó Lleida, la Paeria i la Diputació de Lleida, ha convocat una nova edició del programa de suport a la creació musical, dirigit a bandes joves i emergents de tot Catalunya. Inclou ajuts per a enregistrament en estudi i de videoclip, producció de directes o actuacions al Mercat de Vic o la Fira Mediterrània de Manresa. Fins al 15 de febrer a l'adreça web [casadelamusica.cat](http://casadelamusica.cat).

MÚSICA FESTIVAL

## El Barnasants, amb accent lleidatà i occità

Concert 'dedicat' a Teresa Pàmies

AGÈNCIES

| BARCELONA | El 26 Festival Barnasants començarà aquest diumenge amb l'actuació de Pau Alabajos presentant el seu últim disc, *Les hores mortes*, un concert que havia de clausurar l'any passat la vint-i-cinquena edició del certamen però que no va poder celebrar-se per la pandèmia. El festival es desenvoluparà fins a finals d'abril amb un total de 140 concerts entre Barcelona i diversos punts de la geografia de parla catalana. Els artistes de Ponent hi tindran presència destacada, amb l'actuació dijous vinent 21 de l'aranesa Alidé Sans, expo-

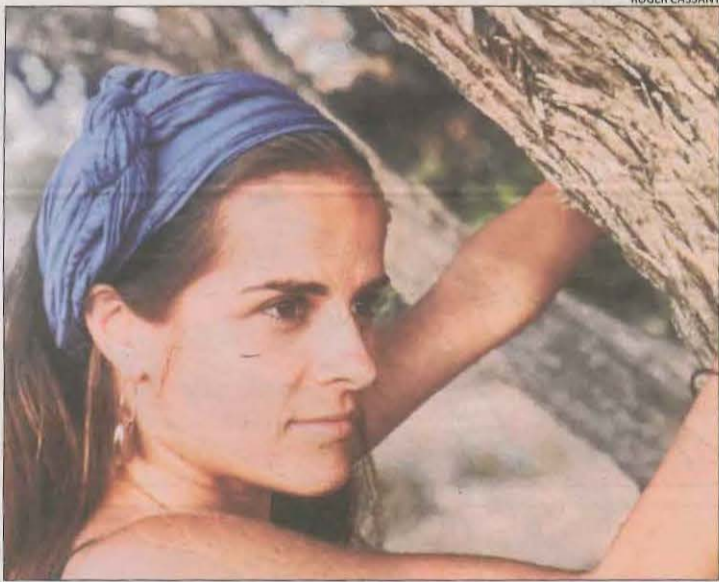

Meritxell Gené actuarà el 23 de gener al festival Barnasants.

nent de la cançó occitana; els lleidatans Meritxell Gené i Xavier Baró; i el cantautor de Solsona Roger Mas, que actuarà a Eivissa. A més, la coproducció especial del festival entre Maria del Mar Bonet i el guitarrista Borja Penalba arribarà a Balaguer l'11 d'abril. La capital de la Noguera també hi serà

protagonista amb un concert dedicat a l'escriptora de Balaguer Teresa Pàmies, a càrrec de la pianista Elisabet Raspall i l'actriu Tilda Espluga, en què es recordarà el 50 aniversari de la tornada de l'activista política de l'exili el 1970 per recollir el Premi Josep Pla per *Testament a Praga*.

LITERATURA FESTIVAL

## Els lleidatans Marta Alòs i Pau Juvillà, en una edició 'online' del Tiana Negra

ACN

| BARCELONA | La novena edició del festival literari Tiana Negra se celebrarà el 22 i 23 de gener de forma totalment online i adaptada a un format televisiu, amb activitats que podran seguir-se en directe o en diferit a través del canal de YouTube de la localitat del Maresme. Dos jornades en què s'han programat una quinzena d'actes amb la participació d'una vintena d'autors de gènere negre. Entre ells, està previst que formin part de taules redones els lleidatans Marta Alòs i Pau Juvillà.

Alòs, amb una extensa trajectòria d'escriptora des de fa més de vint-i-cinc anys, va debutar en el gènere negre l'any passat amb *L'origen del pecat*. Juvillà, que ha conreat la història polí-

tica, també es va estrenar en aquest gènere policíac el 2019 amb la novel·la *Primàries de sang*, amb David Marín. D'altra banda, el certamen retrà homenatge a Patricia Highsmith en el seu centenari, així com a les

22 I 23 DE GENER

La novena edició del festival de novel·la negra del Maresme se celebrarà el 22 i 23 de gener

editorials de literatura negra catalana Crims.cat i Llibres del Delicte. Margarida Aritzeta, Salvador Balcells, Aina Huix i Lluís Lloret són altres dels autors que hi participaran.