

L'administració de la segona dosi de la vacuna a gairebé tots els usuaris de les residències de Lleida estarà a punt aquesta setmana i Salut començarà a immunitzar grans dependents i majors de 80 anys que viuen en domicilis. A més, ja s'inocula la d'AstraZeneca a col·lectius essencials com farmacèutics, podòlegs, policies i bombers.

CORONAVIRUS  SANITAT

A punt la segona dosi a gairebé tots els usuaris de les residències de Lleida

Vacunació a majors de 80 anys a partir de dilluns, i podria incloure els cuidadors

M. MARQUÈS

LLEIDA | La pràctica totalitat dels 4.940 usuaris de les residències de Lleida estaran vacunats contra la Covid-19 amb la segona dosi de la de Pfizer aquesta setmana, segons va afirmar ahir la delegada de Salut, Divina Farreny, que va afegir que "sempre quedaran persones que han d'ingressar, però les repescarem". A més, l'adjunt a la gerència de la regió sanitària de l'Alt Pirineu i Aran, Miquel Abrantes, va confirmar que tots els usuaris de geriàtrics de les comarques del Pirineu ja estan vacunats, com també tot el personal sanitari. Pel que respecta als tretze contagis entre usuaris ja vacunats d'Alpicat i Torre-serona, la majoria són asimptomàtics.

VACUNA CONTROVERTIDA

Sanitat no descarta ampliar la franja d'edat amb la d'Oxford i l'OMS la recomana a gent gran

"El 70% dels empleats de les residències ja tenen la primera dosi i hi ha percentatges molt elevats entre sanitaris amb la primera i anem avançant amb la segona", va explicar Farreny, que ahir va visitar el pavelló Onze de Setembre de Lleida, un dels sis centres de vacunació de la província que administren la vacuna d'AstraZeneca/Oxford a membres de col·lectius essencials d'entre 18 i 55 anys. "Aquesta setmana hem rebut 1.940 dosis a Lleida i 500 al Pirineu i hem citat per SMS farmacèutics, auxiliars de farmàcies, fisioterapeutes, logopedes, podòlegs, nutricionistes, policies, bombers i membres de protecció civil", va assenyalar. Va dir que a partir de la setmana que ve podran demanar cita prèvia per vacunar-se. Als dentistes se'ls citarà més endavant. Ahir a la tarda van assistir-hi agents de la Guàrdia Urbana de Lleida, la primera Policia Local a ser vacunada, segons va destacar l'alcalde, Miquel Pueyo.

Dilluns es va administrar a 138 persones d'aquests col·lectius essencials i ahir estava previst administrar 250 dosis, però al matí gairebé no va anar-hi ningú i Salut ho va atribuir al fet que la citació ha estat precipitada. Farreny va insistir que

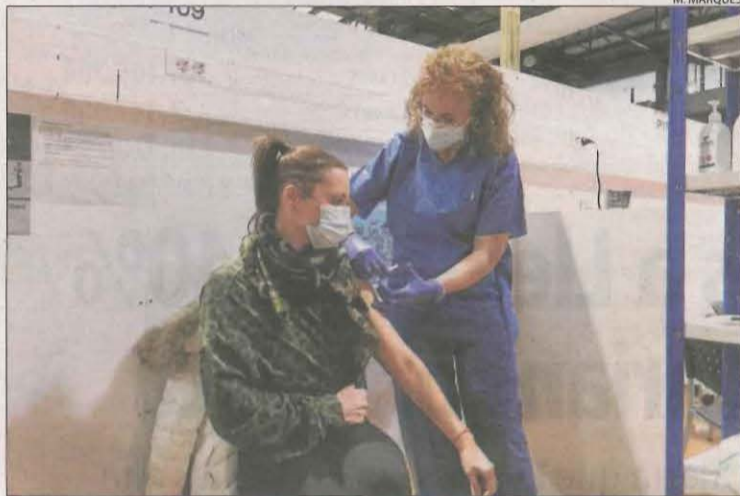

Una farmacèutica que va ser vacunada a l'Onze de Setembre.



Vacunació al poliesportiu El Casal de Tremp



Alguns dels agents de la Guàrdia Urbana que van ser vacunats ahir a Lleida ciutat.

Ajornen vacunar els ja curats de menys de 55 anys

La Comissió de Salut Pública ha recomanat ajornar la vacunació del personal sanitari i de col·lectius essencials de fins a 55 anys i sense risc que ja han passat la Covid fins als sis mesos de ser diagnosticats, així com ajornar la segona dosi. Cabezas va dir que comparteix la recomanació perquè el nombre de dosis és "limitat".

Així mateix, no es posarà la vacuna d'Oxford a persones que tinguin malalties com la immuno-depressió greu -incloent-hi el càncer en tractament quimioteràpic-, malaltia cardiovascular no controlada, hepàtica, renal o neurològica.

lis amb la de Pfizer i Moderna, les més indicades per a aquest col·lectiu. A més, Farreny va dir que estan estudiant la logística i que miren de vacunar també els seus cuidadors.

El límit d'edat

Així mateix, Argimon va reiterar la seua postura a favor d'ampliar la vacunació amb la d'AstraZeneca fins als 65 anys i, precisament, l'OMS la va recomanar ahir per a la gent gran, però la majoria de països de la UE han decidit limitar-la als 55 anys. Tot i així, el ministeri de Sanitat no descarta ampliar la franja d'edat si els assajos de la farmacèutica avalen l'eficàcia.

EN PRIMERA PERSONA



Clara Ros
FARMACÈUTICA

«Tenia ganes de vacunar-me»

«Vaig rebre l'SMS per venir a vacunar-me al pavelló dilluns. Em dona tranquil·litat i si em tocava ara, doncs ara. Tenia moltes ganes de vacunar-me perquè és millor posar-te-la que passar la Covid. Sí que és veritat que la d'Oxford és menys efectiva, però és millor que res i tot sigui per a la salut pública i fer front a la infecció.»

"la vacuna d'Oxford té una eficàcia del 60% i és segura" i va recordar que la de la grip és del 40%. Així mateix, entre ahir i avui s'administraran tres-centes dosis a les comissaries dels Mossos d'Esquadra de Lleida i de la Seu. A més, el secretari de Salut Pública, Josep Maria Argimon, va afirmar que els presos també seran vacunats. Als funcionaris de presons ja se'ls està vacunant.

D'altra banda, la subdirectora general de Promoció de la Salut, Carmen Cabezas, va confirmar que la setmana que ve començarà la vacunació de grans dependents i a majors de vuitanta anys que viuen als seus domici-

REPORTATGE TERRITORI

El Pirineu té agenda pròpia

Candidats pirinencs defensen el seu programa a les comarques de muntanya

El Pirineu té veu pròpia en aquestes eleccions. SEGRE reuneix l'opinió dels primers candidats del Pirineu a les llistes dels vuit principals partits i debaten sobre les prioritats i les preocupacions de les comarques de muntanya en plena crisi de la pandèmia. Accés a fibra òptica i repoblació són dos temes clau.

C. SANS / H. C.

Les comarques del Pirineu i Aran tenen una realitat pròpia i diferenciada de la resta que mereix un programa electoral a part o, si més no, un debat propi. Les eleccions de diumenge arriben en un moment en el qual la crisi de la pandèmia del coronavirus ha situat en primera línia, també, el debat sobre la repoblació de les zones rurals i el desplegament d'internet d'alta capacitat per possibilitar el teletreball.

Vuit candidats de les principals llistes al Parlament per Lleida (els primers del Pirineu en cada candidatura electoral, excepte en el cas del PP, el primer representant pirinenc del qual, Joaquín Alexandre, va rebutjar participar-hi) exposen les seues prioritats en aquest reportatge i coincideixen, la majoria, en aspectes com el tracte diferenciatiu que mereix el Pirineu per incentivar l'arrelament dels seus veïns, per exemple, en forma de beneficis fiscals. També veuen com una oportunitat la tendència a la repoblació registrada en alguns municipis en els últims mesos.

Quines són les prioritats del Pirineu des del seu punt de vista de cara a la pròxima legislatura?

Jordi Fàbrega: Generar les oportunitats per al manteniment, retorn i l'atracció de població i talent. Afrontar la crisi del coronavirus, millorar les comunicacions i telecomunicacions, buscar l'excel·lència de serveis públics com l'educació i la salut, desplegar la Generalitat i la llei d'Aran i mantenir i crear ocupació.

Maria José Erta: Cal fer un *reset* profund. Necessitem un nou encaix de les nostres comarques amb la resta del país. S'han d'assegurar les infraestructures en xarxes viàries principals i accessos a nuclis, així com la fibra òptica. S'han de generar oportunitats. És necessari un tractament fiscal diferenciador i tenir els serveis bàsics garantits. La singularitat és el nostre valor competitiu.

Antoni Flores: Completar el desplegament del Govern en clau vegueria. Unes bones in-

fraestructures, viàries i digitals, un canvi de model que diversifiqui l'economia més enllà del turisme potenciant la indústria agroalimentària, entre d'altres. Desplegarem l'agenda rural com a instrument amb recursos per tal d'aturar la despoblació, garantir el relleu generacional i l'arrelament dels joves.

Javier Rivas: Continuar insistint que existim i que no som l'os Yogi al parc Yellowstone. Som ciutadans de ple dret que necessitem, per poder seguir vivint a la nostra terra, els serveis propis del segle XXI en el món occidental.

Oscar Ordeig: La prioritat del Pirineu ha de passar per recuperar inversions perdudes, potenciar els serveis públics bàsics (sanitat de proximitat i de qualitat i bona educació) i recuperar delegacions de la Generalitat. Després de deu anys de retallades que han accelerat el despoblament i l'empobriment, cal generar de manera urgent noves oportunitats a través del desenvolupament econòmic del Pirineu.

Bernat Lavaquiol: El 25 per cent del PIB del Pirineu depèn del turisme (a Catalunya, l'11 per cent); en canvi, tenim una renda de 8.300 euros/any (a Catalunya, 14.534 euros/any). Apostar-ho tot al turisme i al totxo no ens serveix. S'ha de diversificar l'economia. Prioritats clares: transport públic decent, hospitals de gestió pública a través de l'ICS, residències públiques per a la gent de la tercera edat, industrialització, centrals hidroelèctriques a mans públiques, fibra òptica en tots els nuclis habitats, polítiques reals d'habitatge, universitat i centre d'investigació.

Ana Cava: S'ha de buscar l'equilibri territorial per evitar la despoblació de les zones de muntanya. I això passa perquè tots els municipis disposin de serveis bàsics i unes infraestructures i mitjans de transport públic que els connectin amb les capitals de comarca i Lleida ciutat.

Paco Garcia: D'una banda, és importantíssim el combat contra la despoblació. Per a això, cal assegurar una bona connectivitat física i telemàtica, així com una correcta prestació dels serveis bàsics de salut, ense-

La línia de la Pobla és la porta d'entrada al Pirineu en ferrocarril.



Jordi Fàbrega i Sabaté
JUNTSXCAT / LA SEU D'URGELL

Càrrec actual: Alcalde.
Professió: Metge pediatre

A favor o en contra?

Reintroduir l'os: **Sí, amb recursos i consens**

L'autovia Lleida-Aran: **Sí, de Lleida a Sopeira**

Projecte olímpic Pirineu Barcelona: **Sí**

Regular el turisme en espais naturals: **Sí**



Maria José Erta
PDECAT / VILALLER

Càrrec actual: Alcaldessa. Pta consell. Professió: Empresària

A favor o en contra?

Reintroduir l'os: **No. Primer revisar la llei**

L'autovia Lleida-Aran: **Sí, Vies ràpides, també**

Projecte olímpic Pirineu Barcelona: **Sí**

Regular el turisme en espais naturals: **Sí**



Antoni Flores Ardiaca
ERC / TREMP

Càrrec actual: 1r tinent alcalde. Professió: Eng. Tècn. Ind.

A favor o en contra?

Reintroduir l'os: **Sí, amb concertació prèvia**

L'autovia Lleida-Aran: **Sí, adaptada al Pirineu**

Projecte olímpic Pirineu Barcelona: **Sí**

Regular el turisme en espais naturals: **Sí**



Javier Rivas
CIUTADANS / VIELHA

Càrrec actual: Diputat al Parlament. Professió: Informàtic.

A favor o en contra?

Reintroduir l'os: **Ja ho està, i mal gestionat**

L'autovia Lleida-Aran: **Sí**

Projecte olímpic Pirineu Barcelona: **Sí, però millor Lleida-Pirineus**

Regular el turisme en espais naturals: **Sí**

ORGANITZACIÓ TERRITORIAL

Independentistes i ECP, a favor d'una vegueria per al Pirineu

■ La divisió territorial de Catalunya en vegueries no ha generat mai consens, tampoc ara. Els partits sobiranistes avalen la creació de la vegueria del Pirineu, excepte el PDeCAT, que defensa una organització "amb transversalitat territorial", en paraules de Maria José Erta. En canvi, els anomenats partits constitucionalistes no ho veuen necessari o fins i tot ho consideren contraproductent. Jordi Fàbrega, de Junts,

afirma que la vegueria del Pirineu "és imprescindible. Com també ho és fer efectiva la llei de Muntanya com a medi de desenvolupament del Pirineu". Antoni Flores, d'ERC, no només ho veu necessari sinó "urgent, i així ho està manifestant el món local amb un manifest presentat pels grups d'ERC". Per la seua banda, la CUP creu que la vegueria pròpia és "indispensable. Generarà feina qualificada i esta-

ble i les polítiques del Pirineu estaran pensades des del Pirineu. Si no s'ha fet fins ara és per la inacció de Junts, ERC i PSC". En Comú Podem s'afegeix també a la defensa de la vegueria i Paco Garcia la veu "molt" necessària. "La gestió de la crisi [de la pandèmia] des de la proximitat hauria pogut aportar solucions millors", va dir, i va defensar les delegacions territorials.

En canvi, Javier Rivas, de

Ciutadans, defensa que els sis nivells de govern actuals són suficients i la vegueria seria "una altra costosa administració". Òscar Ordeig, del PSC, diu per la seua banda que el "més prioritari és recuperar serveis i inversions perdudes i les delegacions del Pirineu eliminades". Ana Cava, del PP, va defensar que no és necessària: "El que és necessari és gestionar, no que hi hagi més ens públics."



nyament i serveis socials. I cal industrialitzar amb criteris de sostenibilitat i economia verda, fugint del monocultiu turístic. També farem possible l'empowerment dels joves, augmentant els parcs d'habitatge i el lloguer social.

Creu que el Pirineu ha de rebre una discriminació positiva en les mesures de recuperació post-Covid? Com han de ser aquestes mesures?

Fàbrega: Sí. Creiem que les principals mesures haurien de ser en fiscalitat: per evitar la desaparició de petits nuclis, bonificar la quota d'autònoms i la de la seguretat social dels seus treballadors i bonificacions per afavorir la rehabilitació d'edificis. S'han de buscar exempcions fiscals i ajuts comerços i empreses. Catalunya compta amb poc marge en fiscalitat però s'ha de buscar.

Erta: El Pirineu ha patit un greuge comparatiu amb una falta total de transversalitat territorial. Per tant, cal donar solucions amb mesures d'acompanyament específiques, amb una fiscalitat simètrica, alleugerint les tramitacions d'expedients i generant oportunitats

per arrelar la gent al territori. És necessari un pla de xoc important amb plans estratègics específics.

Flores: Els fons europeus han d'arribar també a les nostres valls. Les mesures de recuperació post-Covid han d'anar a aquells que més han patit i a l'Alt Pirineu i Aran la crisi econòmica també és greu, en bona part com a conseqüència del monocultiu turístic. Aquestes mesures han d'ajudar en aquest canvi de model econòmic i reforçar el teixit social de les nostres valls.

Rivas: Des de Ciutadans hem portat aquesta legislatura al Parlament més de cent propostes concretes per millorar la vida dels ciutadans del món rural. Però el govern no compleix ni el que aprova el Parlament. Discriminació positiva? Em conformaria amb el fet que no ens discriminessin negativament com succeeix ara.

Ordeig: Aquesta discriminació positiva hauria d'haver existit sempre. Les mesures haurien de passar per assegurar inversions públiques anuals en tots els pobles del Pirineu per a infraestructures bàsiques. Cal promoure mesures fiscals i financeres de suport a les zones de muntanya.

Lavaquiol: No es tracta d'ai-

xò. Simplement, s'han d'aplicar mesures pensades per a cada territori. Per exemple, el Sobirà té 6.930 habitants i manca de serveis als pobles. El confinament que han fet ERC i Junts no té sentit.

Cava: S'ha de reactivar el sector turístic a través d'ajuts directes i exempció d'impostos als establiments que no han tingut ingressos, així com una ampliació d'horaris i confinament autonòmic en lloc de comarcal.

Garcia: Sens dubte. També s'hauria d'haver fet amb el confinament. La recuperació requerirà mesures específiques.

Com veu la tendència a la repoblació de zones rurals arran de la pandèmia?

Fàbrega: La pandèmia ho ha canviat tot i ha posat en relleu viure en entorns rurals. Aquesta tendència és una oportunitat i cal acompanyar-la amb polítiques públiques: connectivitat, transport públic, educació, serveis sanitaris i socio-sanitaris, habitatge rural i suport a l'emprenedoria.

Erta: La pandèmia serà una oportunitat per a la repoblació i caldrà oferir habitatge i serveis bàsics perquè els pobles han d'omplir-se de vida. Guanyar població implica adaptar nous serveis, la qual cosa tindrà un retorn immediat per a l'economia dels municipis.

Flores: Positivament. La pandèmia ha evidenciat que al Pirineu hi ha alternatives. Malgrat tot, necessitem bones connexions, tant de xarxa digital com viària, per atreure nous projectes i perquè els joves tinguin més incentius per desenvolupar el seu projecte vital a l'Alt Pirineu i Aran.

Rivas: Apareixerà una nova figura laboral, "els nòmades digitals", i el Pirineu podria ser-ne el receptor. Pot ser una oportunitat. La vam plantejar al Govern els primers dies de Covid, però com de costum no estan fent res i perdrem l'oportunitat de convertir una situació conjuntural en estructural.

Ordeig: Com una oportunitat. Ja s'està veient, però té limitacions per manca de serveis bàsics com la fibra òptica. La Generalitat s'ha de posar en marxa.

Lavaquiol: És positiu. L'èxode rural és devastador i té responsables. Els joves exigim ocupació estable i ben remunerada i generar riquesa.

Cava: Si no es faciliten els mitjans per viure en condicions, la gent difícilment es desplaçarà. Hi estem a favor, però amb serveis bàsics.

Garcia: Es tracta d'una gran oportunitat. No obstant, perquè aquesta tendència es consolidi, cal garantir que es pugui treballar telemàticament sense problemes.

Quines són les infraestructures prioritàries per al Pirineu?

Fàbrega: Al marge de la fibra òptica, executarem el port de Comiols i vetllarem perquè l'N-230 i l'N-260 siguin eixos treballables de comunicació. També hi haurà diners per a l'accés a tots els nuclis.

Erta: Les xarxes viàries principals necessiten una reestructuració i els accessos als nuclis, inversions reals. Sobretot, una xarxa de telecomunicacions òptima.

Flores: La fibra òptica i la connexió d'alta velocitat en tots els nuclis i els accessos a tots els nuclis. També és necessari millorar la connexió entre les comarques i amb Lleida i Barcelona així com un transport públic de qualitat.

Rivas: Tardo quatre hores a anar de Vielha a Barcelona. Si la gent té quatre dies de vacances i han de menjar-se vuit hores amb cotxe optaran per ofertes més properes. S'han de millorar les carreteres i disposar de 5G.

Ordeig: S'ha d'aconseguir que el Govern elabori un nou projecte de reforma integral de l'Eix Pirinenc. També serà prioritari el pas de Comiols i millorar el transport públic.

Lavaquiol: No podem continuar tirant diners, per exemple, amb l'aeroport de la Seu d'Urgell. S'han de millorar accessos. Escorxadors i obradors públics. Fibra òptica o 5G a tots els pobles.

Cava: Una via ràpida al Pallars; millorar l'N-230; l'N-260 amb sortida a França i el túnel de la Bonaigua.

Garcia: La prioritat és garantir la connectivitat d'alta velocitat. També cal millorar l'N-230 i l'N-260.



Òscar Ordeig
PSC / LA SEU D'URGELL
Càrrec actual: diputat al Parlament i regidor.

A favor o en contra?
Reintroduir l'os: **Així, no**
L'autovia Lleida-Aran: **Sí**
Projecte olímpic Pirineu Barcelona: **Sí**
Regular el turisme en espais naturals: **Sí**



Bernat Lavaquiol
CUP / LA SEU D'URGELL
Càrrec actual: regidor. Profesió: eng. tèc. forestal. i eng. agrònom

A favor o en contra?
Reintroduir l'os: **Sí, amb ajuts i suport**
L'autovia Lleida-Aran: **No**
Projecte olímpic Pirineu Barcelona: **No**
Regular el turisme en espais naturals: **Sí**



Ana Cava
PP / TREMP
Càrrec actual: pta. comarcal del partit. Profesió: funcionària.

A favor o en contra?
Reintroduir l'os: **No**
L'autovia Lleida-Aran: **Sí**
Projecte olímpic Pirineu Barcelona: **Sí**
Regular el turisme en espais naturals: **No**



Paco Garcia
EN COMÚ PODEM / EL PONT DE S.
Càrrec: edil i conseller comarcal. Profesió: Graduat en Dret.

A favor o en contra?
Reintroduir l'os: **Sí**
L'autovia Lleida-Aran: **Sí**
Projecte olímpic Pirineu Barcelona: **Sí**
Regular el turisme en espais naturals: **Sí**

INFRASTRUCTURES TREN

FGC inverteix 2,2 milions per culminar la rehabilitació de túnels del tren de la Pobla

Renovaran gairebé 3.000 metres de via i repararan les cunetes d'una desena de galeries || De forma paral·lela, l'operadora de la Generalitat treballa en la supressió de passos a nivell com el de Tèrmens

E. FARNELL

LLEIDA | Ferrocarrils de la Generalitat (FGC) ha adjudicat per 2,2 milions d'euros obres que culminaran la rehabilitació dels túnels de la línia Lleida-la Pobla de Segur després de més d'una dècada de treballs. Es tracta de millores en l'estructura i el drenatge d'una desena de galeries entre Sant Llorenç de Montgai i Salàs de Pallars, les últimes de les quaranta-dos que té aquesta línia ferroviària. El projecte també preveu renovar gairebé 3.000 metres de vies. Les noves tendran travesses de formigó i carrils de barra ampla.

Els treballs es prolongaran durant sis mesos. Inclouran la renovació de via a l'interior dels túnels, així com la substitució del balast, l'adequació de les cunetes, la instal·lació d'arquetes i tasques de neteja. Aquesta actuació inclourà els túnels amb els números 2, 4, 5, 18, 20, 21, 24, 37, 40 i 41.

Els operaris podran treballar cada dia de la setmana, fins i tot dissabtes, diumenges i festius. Aquests horaris de treball podran afectar els dels trajectes de

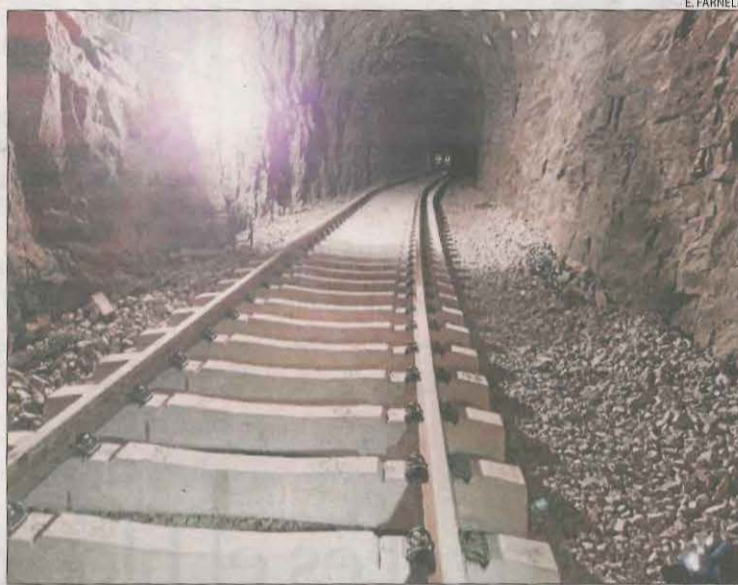

Imatge d'arxiu d'un tram de via renovat.

la línia de passatgers, en funció de les necessitats d'FGC.

Aquestes actuacions tenen com a finalitat augmentar la seguretat de la línia de la Pobla. També busca reduir la perillositat dels vint-i-un passos a nivell que hi ha al traçat entre Lleida i la Pobla de Segur. També s'ha portat a terme l'estabilització

dels talussos i pendents de la línia.

Des que la Generalitat va rebre de l'Estat el traspàs de la línia, l'any 2005, s'han eliminat cinc passos a nivell. Actualment, es treballa per suprimir-ne set més en col·laboració amb els ajuntaments per on transcorre la via. Un d'aquests

és el de la C-13 a Tèrmens, on FGC ha projectat com a alternativa dos passos elevats, un per a vehicles i un altre per a vianants. Aquesta proposta ha xocat amb l'oposició de la plataforma veïnal Prou Barres, que considera poc viable la construcció d'aquests passos elevats a la població per salvar les vies del tren.

Dels 21 pasos a nivell de la línia, 13 disposen de barreres automàtiques i set tenen semàfors. Per reduir la perillositat en aquests encreuaments, l'operadora ha incorporat un sistema de videovigilància per detectar de forma automàtica el pas de vehicles a 16 dels 21 passos a nivell que travessen la via al llarg del seu traçat.

Des de l'any 2016, l'empresa pública de la Generalitat ha renovat les estructures i drenatges en uns altres 25 túnels de la línia, amb més de 14 quilòmetres de via i una inversió que ascendeix d'11 milions d'euros. Amb aquesta última actuació es donarà per finalitzada la millora dels 42 túnels de la línia de la Pobla de Segur.

En cinc anys s'han invertit més de 21 milions a millorar la línia

■ En els últims cinc anys la Generalitat ha invertit més de 21 milions d'euros en la línia de Lleida-la Pobla de Segur, a través de FGC. En aquest període, els treballs s'han centrat principalment en la renovació de la via i la rehabilitació dels túnels (més de 13 milions).

També s'ha actuat en seixanta-un talussos i pendents i hi ha hagut accions de manteniment en ponts, baranes, drenatges, terraplens, així com per suprimir passos a nivell. Totes aquestes actuacions han suposat una inversió addicional de 6,8 milions, als quals se sumen 1,9 milions més en sistemes de senyalització i protecció del tren.

SUCCESSOS REGADIS

L'Algerri-Balaguer podrà regar el dia 23 les 4.000 ha afectades pel robatori

Van sostreure 1.600 metres de cable de coure

MARIA MOLINA

CASTELLNOU DE SEANA | Les obres per reparar les vuit bombes de l'estació de bombatge de l'Algerri-Balaguer a Castelló de Farfanya començaran la setmana vinent, després del robatori de cable que va deixar sense reg més de 4.000 hectàrees. Segons el president de la comunitat de regants, Carles Gra, s'està muntant el nou cablatge elèctric que s'instal·larà a partir de mitjans d'aquest mes a l'estació, ja que ha d'estar a punt per al dia 23. Gra va indicar que, encara que la campanya de regadiu comença oficialment el 19 de març, les basses estan plenes i ja reben peticions per regar i per subministrat diverses galeries. El

muntatge es farà amb fil de coure, després de rebutjar l'alumini al tenir una pitjor conductivitat. No obstant, la comunitat de regants col·locarà càmeres i alarmes a les tres estacions del bombatge de Castelló de Farfanya, Algerri i Ivars de Noguera per evitar més robatoris.

A primers d'aquest mes un grup de desconeguts va entrar a l'estació i va robar més de 1.600

DEMANDA

Els treballs de muntatge començaran la setmana vinent, ja que hi ha peticions d'aigua per regar



Les bombes de l'estació de Castelló de Farfanya, fora de servei.

metres de cable de coure. La va deixar fora de servei, atès que va deixar sense connexió tot el sistema elèctric. Proveeix més de 4.000 hectàrees de Menàrguens, Torrelameu, Castelló de Farfanya i Balaguer. Segons Gra, els danys ascendeixen, per ara, a més de 40.000 euros. Els Mossos van obrir una investigació i han constatat que els autors van utilitzar una serra radial per

tallar els cables. Generalment, aquest material es ven al mercat negre, va assenyalar Gra, ja que en l'actualitat s'arriba a pagar fins a sis euros per cada quilo de coure. No és la primera vegada que es registren robatoris a l'Algerri-Balaguer. Aquesta mateixa comunitat de regants ja va denunciar la sostracció d'hidrants en diversos camps fa uns tres anys.

Protesta per reclamar ajuts pel Filomena

LLEIDA | Agricultors afectats per les nevades del temporal Filomena faran avui una marxa lenta a Lleida per protestar per la falta d'ajuts de la Generalitat.

Descarten prorrogar la concessió de l'AP-2

MADRID | El ministre de Transport, Jose Luís Ábalos, va descartar ahir prorrogar la concessió de l'AP-2, que expira a l'agost. Va admetre que el manteniment tindrà un alt cost per a l'Estat i que "hem de plantejar com financem aquest ús".

Propostes del Pirineu sobre les restriccions

LLEIDA | Els consells del Pirineu aportaran propostes a la delegació del Govern sobre les restriccions del Procicat i actuacions que creguin que cal impulsar.

SANITAT INVESTIGACIÓ

Avenç contra la leucèmia

L'Hospital Clínic crea la primera teràpia genètica europea i més assequible per a la sanitat pública || Permetrà tractar pacients que no tenen més opcions



Els responsables de l'estudi i del Clínic, al costat d'Àngela Jover, mare d'Ari Benedé, ahir a la presentació del projecte.

AGÈNCIES

BARCELONA | La teràpia genètica CAR-T contra la leucèmia limfoblàstica aguda desenvolupada per l'Hospital Clínic de Barcelona ha obtingut l'aprovació de l'Agència Espanyola del Medicament, i es converteix en el primer tractament immunològic d'aquest tipus elaborat íntegrament a Europa autoritzat per una agència reguladora. Aquesta teràpia avançada, que consisteix a modificar genèticament els limfòcits T, una cèl·lula del sistema immunitari del pacient perquè siguin capaços de destruir les cèl·lules cancerígenes, ha aconseguit que el 69% dels participants en l'assaig clínic, que tenien una esperança

LES CLAU

Immunoteràpia. El Clínic ha aconseguit l'autorització d'ús per al CAR-T, una immunoteràpia per a persones amb leucèmia limfoblàstica aguda i resistents a altres tractaments.

Projecte ARI. Gràcies al projecte iniciat per una jove que va morir de leucèmia el 2016 i la iniciativa de la qual ha aconseguit recaptar prop d'1,8 milions d'euros per a la investigació.

de vida de setmanes, segueixen vius un any després i que el 47% estiguin lliures de la malaltia. "Es un moment rellevant per al nostre país, per a la investigació i la sanitat pública. És un moment de tremenda transcendència", va emfatitzar ahir el director general del Clínic, Josep

M. Campistol, que va celebrar que l'autorització de la teràpia permetrà el seu ús clínic per a pacients majors de 25 anys, més enllà dels assajos. A més, Campistol també va posar en relleu el seu caràcter acadèmic i no comercial, és a dir, que ha estat elaborat per centres d'investiga-

ció i no per companyies privades, la qual cosa suposa que serà molt més assequible per al Sistema Nacional de Salut. La teràpia del Clínic aprovada s'emmarca en el Projecte ARI, una iniciativa impulsada per Ari Benedé, una noia diagnosticada de leucèmia limfoblàstica aguda que va morir el 2016 als 18 anys, i la seua mare, Àngela Jover, per fomentar la investigació i que va recaptar prop d'1,8 milions d'euros per dur a terme els estudis. La leucèmia limfoblàstica aguda és una dels quatre tipus principals de leucèmia i entre un 10% i un 15% dels pacients moren per resistència al tractament, per la seua toxicitat o per una recaiguda.

FRANÇA



Dominique Boutonnat.

Boutonnat, detingut per abús sexual

PARIS | La detenció ahir d'una important figura del cine francès i les acusacions contra altres famosos mostren com el llibre *La família gran* ha trencat en un mes la llei del silenci que imperava a França sobre els abusos sexuals a menors. El productor Dominique Boutonnat, responsable d'èxits com *Intocable* i president del Centre Nacional Cinematogràfic (CNC), va ser arrestat després d'haver estat acusat pel seu fillol d'agressió sexual i temptativa de violació.

TRIBUNALS

Hasél reitera que no anirà a la presó pel seu propi peu

LLEIDA | El raper Pablo Hasél va fer ahir a Lleida una de les últimes intervencions en públic abans del seu possible empresonament (el termini per ingressar a la presó acaba demà) per la condemna de l'Audiència Nacional. En una jornada antirepressiva celebrada a la UdL, Hasél va participar en una taula redona i va reiterar que per "dignitat" no es presentarà a la presó pel seu propi peu i va assegurar que no oposarà resistència quan la policia vagi a detenir-lo.

CELEBRACIONS

Cervià felicita una veïna pel seu centenari

CERVIÀ DE LES GARRIGUES | Cervià de les Garrigues va homenatjar ahir Maria Camí, la veïna més longeva de la localitat després de complir 100 anys. L'alcaldesa de Cervià, Mercè Rubió, va obsequiar l'homenatjada amb un ram de roses i una placa commemorativa. Així mateix, el cor parroquial de Cervià de les Garrigues també va participar en la celebració, i la va felicitar amb un recital davant de les portes de casa seua.



L'alcaldesa de Cervià, ahir al costat de Maria Camí.

El senyor

Manuel Admella Coll

Funcionari jubilat de l'ajuntament de Tremp

L'alcaldesa i la resta de la corporació municipal expressen el seu condol per la seva defunció

Ajuntament  de Tremp

Tremp, 11 de febrer del 2021