

SEGRE

ESPORTS | pàg. 28

L'edifici d'Inefc Pirineus a la Seu tindrà una coberta que evoca el Cadí i s'estrenarà el curs 2023-24



GUIA | pàg. 31

Tres de cada quatre catalans donen suport a la immersió lingüística a les escoles, segons l'enquesta del CEO

DIJOUS 10
DE FEBRER DEL 2022
Número 14.396 · Any XLI
1,70 €

www.segre.com

Imputades per homicidi l'exdirectora i un altre càrrec de la residència de Tremp

Vexacions || La jutge afegeix aquest delictes a la denúncia de la Fiscalia per les negligències

50 testimonis || Obre una causa en la qual interrogarà mig centenar de persones

64 morts || Els padrins van viure un infern durant un mes per un brot de Covid

COMARQUES | 14

Arrestada a Lleida per escapar-se fa 19 anys amb la seua filla de l'Argentina

Es va endur la nena sense el consentiment patern

La Policia Nacional ha detingut a Lleida una dona buscada des de l'Argentina per sostracció de menors després que suposadament desaparegués fa 19 anys amb la seua filla de 3 sense el consentiment patern.

LLEIDA | 9

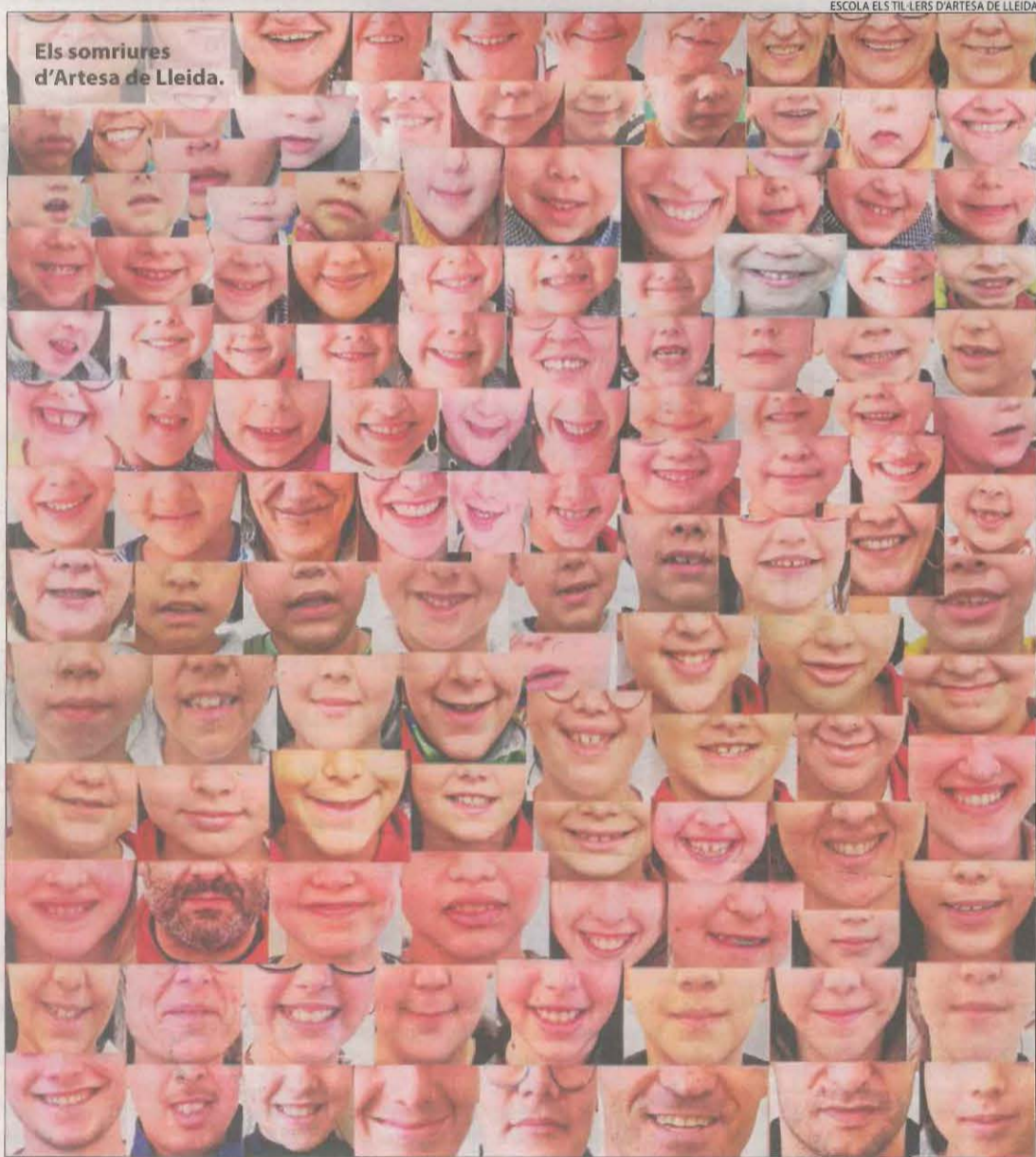

Els somriures d'Artesa de Lleida.

ESCOLA ELS TIL·LERS D'ARTESA DE LLEIDA

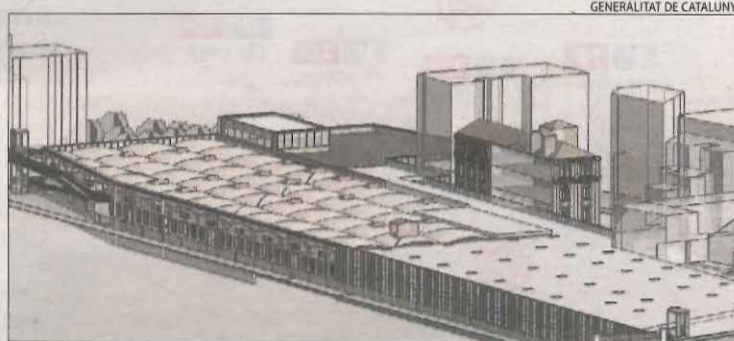

GENERALITAT DE CATALUNYA

L'estació d'autobusos es licitarà aquesta tardor

Anunci de la Paeria, i el Govern aprova amb condicions el pla de les Basses

ÉS NOTÍCIA | 3

L'àrea comercial de Torre Salses preveu crear 1.000 llocs de feina i invertir 120 M€

LLEIDA | 6

Les places de pisos turístics ja superen les dels hotels al sumar-ne 1.700 més

COMARQUES | 10

Tornen els somriures

Sense mascareta obligatòria als carrers i patis de col·legis

L'Arnau recupera les operacions al baixar els indicadors de la Covid

LLEIDA | 8

CLINICACHELA ORTODONCIA

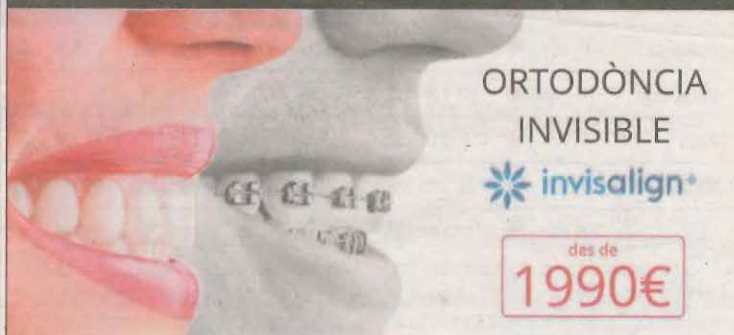

ORTODONCIA INVISIBLE

invisalign

des de **1990€**

1ª Visita i Estudi **GRATIS**

LLEIDA 973 28 99 99	BALAGUER 973 28 33 33	MOLLERUSSA 973 64 33 33	ALMACELLES 973 98 81 77
------------------------	--------------------------	----------------------------	----------------------------

PROJECTES SALUT

Catalunya i Andorra participaran en el centre de salut mental de la Seu

El bisbat d'Urgell cedeix part del seminari i sufragarà les obres amb una herència

C. SANS

LA SEU | El centre de salut mental que projecta el bisbat d'Urgell al seminari diocesà de la Seu comptarà amb la implicació dels governs d'Andorra i de la Generalitat. Fonts de la diòcesi van indicar que estan treballant "intensament" amb la voluntat de posar en funcionament el nou equipament "com més aviat millor". Ni les comarques del Pirineu ni Andorra no disposen d'aquest servei actualment. Naixerà amb la voluntat de convertir-se en un referent al Pirineu i donarà cobertura a l'àrea d'influència del bisbat (Alt Urgell, Cerdanya, Jussà, Sobirà, Alta Ribagorça, Aran, Noguera, Segarra, Urgell, Pla i Andorra).

El gerent de la Regió Sanitària de l'Alt Pirineu i Aran de la Generalitat, Felip Benavent, va confirmar ahir la implicació de la Generalitat en el projecte, que podria passar "per compartir professionals". Va explicar que "la intenció és sumar i no duplicar serveis" i es va mostrar a favor de "disposar d'algunes places per a hospitalitzacions" que evitin els desplaçaments actuals a Lleida i Barcelona. Actualment s'està elaborant "la proposta tècnica" del centre de salut mental que detallarà el nombre de places així com els serveis. La segona fase, la de la redacció del projecte, "esperem que sigui abans que acabi l'any".



Vista del pati i de l'edifici imponent del Seminari de la Seu d'Urgell, construït en forma d'E.

Part dels pacients seran d'Andorra i l'executiu del Principat podria col·laborar també, segons afirmen fonts pròximes, en la gestió del personal sanitari.

El centre no estarà gestionat pel bisbat, que sí que assumirà les obres a través de la donació de la difunta Maria Maestre, veïna de la Seu que va morir el 2010 i va entregar el seu patrimoni a la diòcesi per dedicar-lo a obres d'"assistència i de pietat".

Serveis de centre de dia i una unitat d'hospitalització

■ Un dels objectius d'aquest futur centre de salut mental és oferir tant les prestacions d'un establiment de dia com les d'hospitalització. Aquest últim és un servei inexistent en aquests moments a les comarques del Pirineu i a Andorra. No obstant, a la Seu

ja hi ha dos centres de dia de salut mental i un altre a Tremp.

Andorra havia previst un centre propi per a ingressos de llarga estada però les negociacions actuals amb el bisbat d'Urgell han paralytitzat la iniciativa.

SERVEIS

Aran crea un nou portal web sobre salut

VIELHA | La Val d'Aran ja compta amb un nou portal digital de Benestar i Salut del Conselh Generau d'Aran. Una eina que ha de facilitar l'accessibilitat dels usuaris i posar en relleu el sistema sanitari i social integrat a la Val. Els usuaris hi poden trobar informació sobre el sistema assistencial, els centres que el conformen i els serveis que ofereixen. Dona accés a tràmits online com demanar cita al centre d'atenció primària, sol·licitar la targeta sanitària o cita per renovar el permís de conduir o d'armes. També es publiquen ofertes i convocatòries de treball d'Aran Salut.

PORTA A PORTA

Solsona amplia la recollida d'escombraries

SOLSONA | Solsona amplia el servei de recollida de residus porta a porta tres mesos després de la seua implantació tant en l'àmbit domèstic com en els grans productors. D'una banda, en la recollida nocturna dels dimecres també es podrà treure el paper i el cartró, juntament amb la fracció resta.

D'altra banda, els dissabtes es podrà treure l'orgànica durant tot l'any, i no només a l'estiu, com estava inicialment programat. Així mateix, els divendres també es recollirà paper, cartró i orgànica als comerços i els dissabtes, la fracció resta.

INTERIOR EMERGÈNCIES

Bombers de les Garrigues reclamen un parc professional a les Borges

El consistori dona suport a la reivindicació

ALBERT GONZÁLEZ

LES BORGES | Una vintena de bombers professionals de les Garrigues destinats als parcs de Tàrraga, Mollerussa, Lleida, Gandesa, Montblanc i Reus han creat la plataforma Bombers Per les Garrigues per reclamar l'obertura d'un parc de bombers professionals a les Borges Blanques, l'única capital de comarca de Lleida que no disposa d'una plantilla d'aquest tipus. Des del 1990, quan el parc de la capital de les Garrigues va deixar de ser professional, es compta a penes amb una plantilla fluctuant de bombers voluntaris i, des de fa més de dos dècades, l'ajuntament ha reclamat la creació d'un parc professio-

nal. "Hem decidit sumar-nos a aquesta reivindicació i contribuir a obrir el debat sobre la necessitat de millorar l'atenció ciutadana", expliquen membres de la plataforma, que afegeixen que no "ens podem mantenir al marge de les carències que té aquesta comarca" i alerten sobre els riscos d'un augment de les emergències per l'impuls institucional al polígon industri-

DOS DÈCADES

El servei va deixar de ser professional el 1990 i fa dos dècades que es reclama recuperar-lo



Imatge d'arxiu d'una de les actuacions de voluntaris.

al de Vaca-Roja a les Borges i el recent alliberament de peatges de l'AP-2. "És una reivindicació històrica que portem insistint al departament de l'Interior sense que ens arribi una resposta positiva", explica l'alcalde de les Borges, Núria Palau, que va insistir amb aquesta petició la setmana passada davant del delegat del Govern a Lleida, Bernat Solé, en la seua última

visita a la ciutat. "Per les instal·lacions de què disposem i la cobertura que necessitem, ens toca un cos de professionals", va afegir la primera edil.

El parc actual de les Borges obre en funció de la demanda i de la disponibilitat dels voluntaris, sense tenir un calendari ni horari establert i això es tradueix de vegades en la demora dels serveis.

AGRICULTURA

Estudi sobre el canvi climàtic als Pallars

TREMP | Pallarsactiu ha presentat la segona fase d'un estudi per conèixer l'impacte del canvi climàtic als cultius del Jussà i el Sobirà que demostra la influència positiva que la introducció de cultius ecològics té a la terra així com a l'economia. Aquest estudi detalla que la implantació dels cultius ecològics obre noves finestres al sector primari.

Apunta que al Pallars Sobirà es poden adaptar a les condicions climàtiques, mentre que el Pallars Jussà pot patir complicacions relacionades amb el dèficit hídric i una baixa producció.

TRIBUNALS ESCÀNDOL

Imputen homicidi i vexacions a dos excàrrecs de la residència de Tremp

Per les 64 defuncions i les esborronadores negligències de les quals van ser víctimes els padrins || Els interns van passar gana, set i fred durant el brot de Covid

REDACCIÓ

■ TREMP | El jutjat d'Instrucció 1 de Tremp ha imputat l'exdirectora de la residència Fiella de Tremp, Remei Navarri, i l'exresponsable d'Higiene Sanitària, M.R.N.O., per homicidi imprudent de 64 interns per un brot de Covid, tracte vexatori als usuaris del geriàtric i per les condicions de treball dels empleats. Concretament, la jutge ha obert dos procediments que són conseqüència de la denúncia de la Fiscalia, que ha descrit una residència dels horrors en la qual els interns passaven gana, set i fred durant el brot de Covid que va causar la mort de 64 residents, el 43% del total. La magistrada, després d'analitzar el gruix de la documentació traslladada pel Ministeri Públic, ha incoat dos procediments. Una causa oberta pels presumptes delictes d'homicidi imprudent i vexació injusta i una altra pels presumptes delictes contra la seguretat dels treballadors. Per començar la instrucció de les dos causes, cita a declarar 49 treballadors del centre en cinc sessions diferents a qui s'oferirà l'opció d'emprendre accions; una dotzena d'agents dels Mossos; i altres testimonis. També demana a l'Institut de Medicina Legal i Forense que aporti els informes que ha fet fins ara i perquè "realitzi un informe dels residents que van perdre la vida a fi d'obtenir informació respecte a la positivització del Covid-19".

La Fiscalia va explicar la setmana passada negligències esborronadores com, per exemple, que la residència deia que medicava i prenia la tensió a padrins que feia dies que eren morts. El centre no va comu-



Imatge de la residència Fiella de Tremp després del brot.

nicar les defuncions d'ancians a diverses famílies, que van tenir-ne coneixement a través de veïns. En altres casos, les famílies, al no saber res dels seus parents, van acudir al geriàtric i no van saber dir-los on eren. Els van buscar ells mateixos per les habitacions i els van trobar morts. En altres casos, informava familiars que estaven bé quan feia dies que havien traspasat. Per la seua part, el patronat de la Fundació Sant Hospital de Tremp-Fundació Fiella defensa les investigades i diu que, vuit dies després del primer contagi, les dos estaven de baixa per Covid i van ser apartades del control, que va passar a ser de la Generalitat.

Denúncia contra un centre del Vallès Occidental per 40 morts

■ La Fiscalia de Sabadell ha presentat una denúncia contra el centre per a persones grans Residencial Palau de Palau-solità i Plegamans, al Vallès Occidental, pel que considera una mala gestió durant la primera onada de la pandèmia.

En aquell període, entre el març i l'abril del 2020, van perdre la vida uns 40 usuaris. Segons han assenyalat fonts de la Fiscalia a ACN, la denúncia es va presentar divendres al jutjat de guàrdia

de Sabadell. Prèviament, el Ministeri Públic va obrir una investigació l'abril del 2020 per determinar si les defuncions es van derivar d'una mala gestió del centre. Es preveu que en els pròxims dies es donin detalls de la denúncia. Els familiars van assenyalar que hi havia hagut problemes de comunicació per part del centre, ja que en algunes ocasions s'havien atribuït les defuncions a causes naturals i sense vincular-les amb la Covid.

TRIBUNALS



El judici, ahir a Barcelona.

Condemnat un lleidatà per disturbis

■ BARCELONA | Max Castellar-nau, de 33 anys i veí de València d'Aneu, va acceptar ahir una condemna d'un any i nou mesos de presó per haver donat una puntada i haver insultat mossos d'esquadra durant els disturbis l'octubre del 2019 a Barcelona després de la sentència de l'1-O. Fiscalia demanava set anys de presó.

BALANÇ

Creix la violència masclista al Segrià

■ LLEIDA | El Servei d'Informació i Atenció a les Dones (SIAD) del Consell Comarcal del Segrià va atendre al gener quatre dones per violència masclista. El 2021 van ser 101 dones, un 21% més que l'any anterior, quan es van atendre 80 víctimes.

BOMBERS

Mitja dotzena de focs de vegetació

■ LLEIDA | Els Bombers de la Generalitat van treballar ahir en mitja dotzena d'incendis de vegetació a les comarques de Lleida, encara que cap de gran envergadura. N'hi va haver a Tàrraga, Tremp, Torrefeta, Vallfogona i la Guingueta d'Aneu.

SUCCESSOS INVESTIGACIÓ

Busquen testimonis dels trets amb balins des d'un balcó de les Borges

REDACCIÓ

■ LLEIDA | Els Mossos d'Esquadra continuaven ahir investigant el cas dels trets amb una escopeta de balins que es van fer dimarts al matí des del balcó d'un bloc de pisos del carrer Ensenyança de les Borges Blanques (vegeu SEGRE d'ahir) i buscaven testimonis que poguessin aportar detalls. Els investigadors estan estrenyent el setge a l'autor, que va disparar entre quinze

i vint projectils d'uns quatre mil·límetres que van impactar en dos vehicles estacionats al carrer Sant Jaume, a la part posterior de l'edifici. La policia sospita de dos persones.

L'avís es va rebre passades les 8.30 hores i al lloc van acudir agents de la unitat Arro dels Mossos d'Esquadra, que van acordar diversos carrers propers de forma preventiva davant la sospita que l'autor podia trobar-se encara

a l'edifici. Els trets, alguns dels quals quan ja havien arribat els policies, s'haurien efectuat almenys des de la tercera planta.

Quan van accedir a l'immoble, amb un fort dispositiu, no van trobar ningú que fos susceptible de ser-ne l'autor. Contra un dels vehicles van disparar uns sis perdigons, que van trencar el vidre posterior. El dispositiu va finalitzar al migdia.



■ Ferit un motorista a Castellnou d'Ossó ■ Un motorista va resultar ferit ahir a les 12.50 hores al xocar contra un cotxe a l'L-303 a Castellnou d'Ossó, nucli d'Ossó de Sió. El motorista va ser evacuat a l'Arnau de Vilanova amb ferides de diversa consideració.

FESTES TRADICIÓ

El Carnaval de Tàrrega recupera el carrer, amb desfilada de disfresses

La Marató de l'Ou i la Cursa de Llits, algunes de les propostes a Lleida

LAIA PEDRÓS

El Carnaval de Tàrrega recuperarà els carrers i substituirà la tradicional rua per una desfilada de disfresses al Pati. Aquesta és la principal novetat de la festa, que se celebrarà del 24 al 27 de febrer i que oferirà una quinzena d'activitats organitzades per l'ajuntament amb la col·laboració de l'associació Satelit Jam, Cruma Taller, Foment Tàrrega i el Centre Cultural. La jornada principal serà dissabte amb diferents propostes centralitzades en el Pati de la mà de Satelit Jam, la nova entitat que organitza la festa a la capital de l'Urgell.

Proposa un taller familiar de confecció de màscares amb vermut de disfresses i el concert del grup The Ruralitas al matí i al migdia; El Pati Podcast amb DJ i la participació del públic a primera hora de la tarda seguit de l'arribada del Rei Carnestoltes, la desfilada i el concurs de comparses i el sermó. Val a destacar que el Pati estarà decorat amb una instal·lació escultòrica de gran format de la mà de Jordi Claramunt, Mireya González i Alba Torres, titulada *Rèquiem per un somni*. La jornada de dissabte culminarà amb una nit musical en quatre locals d'oci nocturn de la ciutat.

El Carnaval a Tàrrega començarà dijous amb el Car-



Alguns organitzadors del cartell del Carnaval de Tàrrega 2022.

PROPOSTES

El programa inclourà una quinzena d'activitats, que tindran lloc entre els dies 24 i 27 de febrer

nestoltes Infantil i la visita de la Toltes als centres educatius de la ciutat de la mà de Cruma i el sopar de Dijous Gras al restaurant D'Tapes, organitzat pel Centre Cultural. Com a novetat, aquest any la cançó de la Toltes *Ja arriba Carnestoltes!*

ve en versió karaoke i estarà disponible a les principals plataformes digitals. Per la seua banda a Lleida, el regidor Ignasi Amor va explicar ahir que se celebrarà la XXXVII Marató de l'Ou, de la mà del Col·lectiu Cultural Cappont.

El dia 26, com ja s'havia anunciat, tindrà lloc la rua de carrosses i comparses i la lectura del pregó a càrrec de Sa Majestat Pau Pi. El programa també inclourà la Cursa de Llits, així com la Vetlla de les Despulls del Pau Pi i l'enterrament de la sardina.

El Carnestoltes de Balaguer tindrà finalment ball nocturn, el dia 26

La festa del Carnestoltes de Balaguer comptarà finalment amb ball de nit el dia 26 al pavelló Molí de l'Esquerrà.

Així ho va avançar ahir l'alcalde del municipi, Joan Ignasi Vidal, que va explicar que la decisió s'ha pres després que el Govern anunciés la reobertura de l'oci nocturn a partir d'aquest divendres, 11 de febrer.

El ball estarà amenitzat pels grups Hao Band i Band The Cool, i tancarà la nit el DJ Loka Caro. La proposta comptarà també amb el tradicional concurs de disfresses, tant en la modalitat individual com de parella.

Prèviament al ball i el concurs, se celebrarà la primera de les rues del Carnestoltes del Congre d'aquest any. Serà la Rua Jove, que sortirà des del carrer Noguera Pallaresa. El dia 27 al matí tindrà lloc la rua infantil.

SOLIDARITAT

Triatló per a la investigació de l'endometriosis

LLEIDA | La nutricionista lleidatana Alba Barbero, afectada d'endometriosis, organitzarà el 5 de març una acció solidària per recaptar fons per a la investigació a l'Hospital Clínic sobre aquesta malaltia crònica. Amb Jon Prada i Endika Montiel, participarà per primera vegada en un mig triatló per aquesta causa. Per cada donació de 5 euros a través de Shopify, faran 100 metres d'aquesta prova. La previsió és que més de deu esportistes se sumin a les diferents proves del triatló.

XARRADES

'Una picada d'ullet a l'ELA', al CaixaForum

LLEIDA | CaixaForum Lleida acollirà demà a les set de la tarda la conferència *Una picada d'ullet a l'ELA*, a càrrec de la investigadora Chiara Rossi, especialitzada en aquesta malaltia. L'activitat s'emmarca en el programa organitzat per la Fundació La Caixa per commemorar el Dia Internacional de la Dona i la Nena en la Ciència. Rossi explicarà també la seua trajectòria en el món científic i les barreres o dificultats que ha hagut de superar com a dona.

PROPOSTES ENOLOGIA

Maridatge gastronòmic en homenatge a les dones del món del vi de Lleida

REDACCIÓ

LLEIDA | Les enòlogues Gemma Plaza (Grup Tomàs Cusiné), Pilar Salillas (Lagravera), Núria Bigorra (Terrer de Pallars), Judit Sogas (Rubió de Sòls) i Sara Jové, del celler Mas Blanch, són les protagonistes de *D'vines*, un cicle de maridatge per homenatjar les dones de Lleida que es dediquen al món del vi.

Durant el mes de març, el restaurant L'Espurna de la capital del Segrià acollirà cinc sopars que inclouran cinc degustacions i cinc vins (la majoria de la DO Costers del Segre), conduïts per aquestes cinc enòlogues i viticultores lleidatanes.

La primera de les propostes, organitzades per la consultora gastronòmica Como Pomona, tindrà lloc el 3 de març de la mà



Gemma Plaza obrirà el cicle.

de Gemma Plaza, acompanyada de les propostes culinàries del xef Jesús Gimena.

Aquests sopars, previstos tots els dijous de març a les 20.30 hores, tindran un preu de 45 euros.

BALANÇ INSERCIÓ LABORAL

Creu Roja Lleida aconsegueix feina per a 2.500 persones en vint anys

Al Pla d'Ocupació han atès 10.040 lleidatans

LLEIDA | Creu Roja ha atès en els últims vint anys 10.040 persones de les comarques lleidatanes a través del Pla d'Ocupació. D'aquestes, 2.559 van aconseguir trobar feina gràcies a la formació impartida per aquesta entitat social i la col·laboració de 519 empreses de la demarcació.

"Ens hem centrat a facilitar l'accés al mercat laboral a les persones en risc de vulneració, en condicions d'igualtat i combatent pràctiques discriminatòries per edat, per sexe o procedència", explica en aquest sentit Pedro Ubiergo, responsable de l'àmbit d'Ocupació i Formació de Creu Roja Lleida, que afegeix que "s'intenta fer un treball integral amb les persones i col·lectius

que tenen més dificultats a l'hora d'accedir a un lloc de treball, per trencar amb situacions de cronificació i precarietat social".

Durant les últimes dos dècades del Pla d'Ocupació, 5.518 persones també han

EMPRESSES

El Pla d'Ocupació compleix dos dècades i compta amb 519 empreses col·laboradores a Lleida

millorat la seua qualificació en competències transversals i tecnicoprofessionals.

Els projectes d'ocupació i formació s'han portat a terme

a les assemblees de Creu Roja a Lleida ciutat, la Noguera, el Pla d'Urgell, la Segarra, el Pallars Jussà, el Pallars Sobirà i l'Urgell.

De cara al futur, l'àrea de coneixement d'Ocupació i Formació mira cap a la transformació del mercat de treball, i se centra en l'impacte de la tecnologia en la generació de nous llocs de treball i l'impuls que se li donarà a l'ocupació verda, entre altres qüestions.

"Continuarem posant els nostres esforços a conèixer el mercat laboral per poder orientar i acompanyar les persones que estan buscant feina, per empoderar-les i preparar-les per a un mercat laboral que canvia constantment", conclou Pedro Ubiergo.