

SEGRE

LLEIDA | pàg. 11

L'Arnau estrena el dia 22 un PET-TAC, clau per tractar tumors, que evitarà uns 1.700 trasllats a l'any de pacients a Barcelona

Suplements

LECTURA

La zona de La Palma afectada pel volcà, un mar de cendres



Vint-i-dos

Per què cada vegada hi ha més cables a les façanes de les cases?

DIUMENGE 19
DE JUNY DEL 2022
Número 14.524 · Any XLI
2,70 €



www.segre.com

Calcinades ja més de 2.400 ha al Montsec

BOMBERS DE LA GENERALITAT

Contingut || El foc originat a Baldomar continua actiu però no supera la zona perimetrada

Balanc || Arrasades unes 2.800 hectàrees, la majoria de bosc, a la Noguera, Solsonès i Alt Urgell

Evolució || Excepte el d'Artesa de Segre, la resta dels incendis estan controlats tot i el clima advers



Detingut un presumpte piròman a Navès gràcies als veïns

Un jove de 25 anys va ser arrestat ahir com a presumpte autor de 5 conats d'incendi després que veïns que van apagar els focs el trobessin amagat.

ÉS NOTICIA | 3-5

El foc segueix actiu en zones de difícil accés.



ESPORTS

L'Hoquei Alpicat guanya (6-4) i opta avui a pujar a l'OK Lliga femenina

Ahir a la nit van vèncer a casa el Mataró amb una gran remuntada i aquest migdia juguen el tercer i definitiu partit a la pista del rival sense haver tingut temps per descansar.

| 32



L'afició és d'ACB però el Força Lleida haurà d'esperar

Uns 1.200 lleidatans donen suport a l'equip a Girona, que cau a semifinals (68-77) contra l'amfitrió després d'un pessim inici

| 26-31



Institut Dental

973 28 11 11

C/ Germanetes 2
25002 Lleida

GARANTIA I LERDENT

AMPLI QUADRE MÈDIC
D'ESPECIALISTES EN TOTES
LES ÀREES ODONTOLÒGIQUES

ET GARANTIM L'ATENCIÓ PER PART D'UN
ESPECIALISTA INFORMAT I FORMAT EN LES
TÈCNiques MÉS INNOVADORES PERQUÈ
PUGUIS OPTAR PEL MILLOR TRACTAMENT



PROMOS GRATIS
www.ilerdent.com

L'incendi d'Artesa de Segre continua centrant els esforços dels Bombers en la quarta jornada d'extinció, especialment dura per la simultaneïtat d'una trentena d'incendis de vegetació arreu del territori català. El foc ja ha calcinat més de 2.400 hectàrees, segons les estimacions dels Agents Rurals.

ONADA DE CALOR EMERGÈNCIES

L'incendi d'Artesa continua actiu i ja ha arrasat més de 2.400 hectàrees

Continua centrant la lluita dels Bombers en una jornada amb 30 focs simultanis

REDACCIÓ

| ARTESA DE SEGRE | Els Bombers de la Generalitat tenen previst estabilitzar la majoria d'incendis forestals en les pròximes hores. La jornada d'ahir va ser complicada, sobretot per les repeses provocades pel vent al foc d'Artesa de Segre, on les hectàrees cremades ja eren més de 2.400. Tanmateix, van aconseguir els objectius marcats per dissabte i, al tancament d'aquesta edició, tenien gairebé tots els focs importants a punt d'estar perimetrats, segons el conseller d'Interior, Joan Ignasi Elena, i el cap operatiu del cos, David Borrell.

La simultaneïtat d'una trentena d'incendis de vegetació, més una vintena d'altres serveis i les fortes repeses en el foc d'Artesa van tornar a posar en perill la capacitat de resposta dels serveis d'emergència. El flanc dret del foc de la Noguera era una prioritat, si bé a la zona esquerra es va produir un núvol pirocúmul que va posar en perill els bombers, que es van retirar conjunturalment. No obstant, en cap moment no va perillar el perímetre d'aquest flanc i tampoc el dret, que és el que donaria accés a 20.000 hectàrees potencials de bosc.

Ahir a última hora, l'únic incendi fora de control era el d'Ogern, a l'Alt Urgell, que va

EVOLUCIÓ

El foc "no està ni en fase d'estabilització" però s'està aconseguint que el perímetre creixi menys

tenir "repeses mitjanament complicades", encara que es preveia estabilitzar-lo en les pròximes hores. "Som on volíem estar", va dir Elena, que va advertir que avui també pot ser un dia complicat, ja que malgrat que baixin lleugerament les temperatures i es preveu una mica més d'humitat, també hi haurà més vent, la vegetació porta molta calor acumulada i encara hi pot haver llamps latents.

Per la seua part, el cap de suport de l'operatiu dels Bombers de la Generalitat, Miquel López, va comentar a la tarda que de moment el foc d'Artesa de Segre "no està ni en fase d'estabilització" però sí

DADES			
5.000	329	42,8	7
HECTÀREES POTENCIALS	CASTELLAR DE LA RIBERA	LLADURS	ALTÈS
El d'Artesa de Segre és el primer gran foc forestal de l'any i té un potencial d'incendi de 5.000 hectàrees.	El foc ha arrasat unes 329 hectàrees a Castellar de la Ribera, on les flames ja s'han donat per controlades.	A Lladurs, un dels focs que més preocupaven i que els Bombers de la Generalitat van estabilitzar ahir mateix.	Encara en actiu i ahir en fase d'estabilització, aquest foc ha afectat unes set hectàrees de terreny forestal.



Vista de Baldomar, nucli d'Artesa de Segre, amb el paisatge calcinat al fons.

que s'està aconseguint que el perímetre creixi en "menys proporció".

Al Solsonès van aconseguir estabilitzar el foc de Lladurs, que al principi va ser dels que més preocupació despertaven pel seu gran potencial d'incendi i que ha calcinat unes 42,8 hectàrees. També es trobava en fase d'estabilització el foc d'Altès (Bassella), amb una afectació d'un es set hectàrees, mentre que el de Castellar de la Ribera va ser donat per controlat amb una afectació estimada d'un es tres-centes i tres hectàrees. Els focs de Peramola i de Cabó van ser estabilitzats, mentre que continuava actiu el que va ser provocat per un llamp a Coll de Nargó.



L'incendi a la Noguera manté un eix de confinament d'un es cinc mil hectàrees.

MAGDALENA ALTISENT

MAGDALENA ALTISENT

ONADA DE CALOR ARREST



Detingut un presumpte piròman per causar cinc incendis a Navès

Un veí de la localitat de vint-i-cinc anys acusat de provocar els focs ahir al marge de la C-26 || Va ser localitzat amagat en una caseta d'una zona de pícnic

M.C.E.

NAVÈS | Els Mossos d'Esquadra van arrestar ahir a primera hora un jove de vint-i-cinc anys i veí de Navès com a presumpte d'autor de cinc conats d'incendi forestal al marge de la carretera C-26 que creua el municipi. Des de les associacions de defensa forestal (ADF) van explicar a aquest diari que el primer incendi es va registrar al voltant de les cinc de la matinada, quan un veí que conduïa de camí a la feina va alertar d'un foc que feia pocs minuts que s'havia originat. Ràpidament, membres de les ADF del municipi i els serveis d'emergència es van mobilitzar per apagar fins a cinc petits focs al peu de la carretera.

Efectius dels Bombers de la Generalitat que van acudir al lloc van observar a prop dels incendis un jove a peu que més tard també va ser vist per un altre veí. "Tots ens hem posat a buscar-lo i al final l'hem trobat en una zona de pícnic amb barbacoes, amagat a dins d'una caseta", expliquen.

Finalment, a les set del matí, agents dels Mossos d'Esquadra que es trobaven a prop del lloc van poder arrestar el presumpte autor dels focs, que ahir continuava a la comissaria a l'espera de passar a disposició judicial per aquest cas, que investiguen els Agents Rurals.



Moment de la detenció del jove, amagat en una caseta en una zona de pícnic.

L'alcalde de Navès, Josep Maria Casafont, que també va participar en les tasques d'extinció d'aquests conats d'incendi forestal, va interposar una acta de declaració de fets davant de la policia catalana.

"Ens hem quedat molt sorpresos i indignats. Som molts els veïns que aquests dies hem dormit poc ajudant en l'extinció dels incendis dels últims dies i als agricultors encara els queda

tot per collir", va dir Casafont, que va lamentar que "si l'alerta de l'incendi hagués arribat mitja hora més tard, s'hauria produït un desastre".

Nivell 3

Davant de l'elevat risc d'incendi forestal i la simultaneïtat dels focs, la Generalitat ha activat el nivell 3 del Pla Alfa en un total de noranta-tres municipis de tretze comarques –vuit al

Solsonès–, mesura que implica la suspensió de tots els treballs d'agricultura i altres activitats al medi natural que impliquin un risc d'incendi forestal.

Imatges de la detenció

SEGRE plus

Vegeu el vídeo al mòbil amb el codi.

**LES CLAUS****PREVENCIÓ****Aragonès prega "no abaixar la guàrdia"**

El president de la Generalitat, Pere Aragonès, va demanar ahir prudència i responsabilitat davant del risc d'incendis que hi ha a Catalunya: "Els bombers i els serveis d'emergència estan lluitant incansablement contra els incendis. Però les temperatures continuen sent extremament elevades i els riscos també. No abaixem la guàrdia."

EMERGÈNCIES**La simultaneïtat de 30 focs va complicar el dia**

Els Bombers van registrar a la tarda una trentena d'incendis de vegetació simultanis. Als grans incendis declarats aquest dimecres se'n va sumar un de nou a Olivella, més tard un altre a Pedraforca i un a la zona de Can Zam de Santa Coloma de Gramenet. Aquesta simultaneïtat va complicar molt els treballs.

TEMPERATURES**La calor evapora l'aigua dels bombarders**

Les temperatures extremes d'aquests últims dies dificulten les tasques dels equips d'extinció d'incendis, ja que l'aigua que descarreguen sobre les flames els avions i els helicòpters no fa amb prou feines efecte a l'evaporar-se abans d'arribar-hi, segons van explicar ahir fonts d'emergències citades per TV3.

**Dos bombers ferits al bolcar amb el camió quan treballaven a Altés**

ALTÉS | Un camió del parc de bombers d'Ulldecona que ahir a la matinada realitzava tasques de reforç al foc d'Altés va tenir un accident i va bolcar en

una de les pistes forestals de la zona. El sinistre es va produir a les 03.16 hores. A l'interior viatjaven dos efectius que van ser traslladats fins a l'Hospital

de la Seu amb ferides de caràcter lleu i que, segons van assenyalar els Bombers de la Generalitat, van ser donats d'alta hores després.

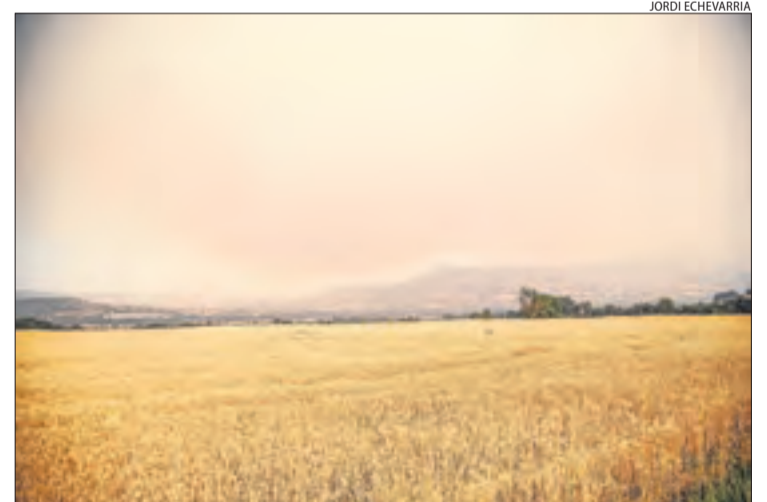

El fum de l'incendi de Baldomar, visible ahir des de Tremp.

El fum de l'incendi de Baldomar és visible des de la Conca de Tremp

COLL DE NARGÓ | Setanta efectius terrestres dels Bombers de la Generalitat i una desena de mitjans aeris van seguir treballant ahir en el gran incendi forestal de Baldomar, la columna de fum del qual va arribar ahir a entelar el cel a la conca de Tremp. El vent de sud que va començar

a bufar a la tarda va complicar les tasques d'extinció d'aquest foc, que ja afecta més de 2.000 hectàrees, per la qual cosa els Bombers creuen que encara avui no podran donar-lo per estabilitzar-lo. En concret, va arrasar 1.700 ha de massa forestal i 300 de camps de cultiu.



TREMP

Ajuntament..... 973 65 00 05
CAP Urgències..... 973 65 28 28
Hospital Comarcal del Pallars .. 973 65 22 55

Creu Roja..... 973 65 10 00
Servei d'ambulàncies..... 904 10 81 08
FarmàciesMartínez .. 973 65 00 32
..... Artigues .. 973 65 01 38
Correos..... 973 65 03 09
Inem..... 973 65 07 65
Bombers..... 973 65 08 80
Urgències Mossos..... 112
Mossos d'Esquadra..... 973 65 88 00

SORT

Ajuntament..... 973 62 00 10
Creu Roja..... 973 62 01 64
Servei d'ambulàncies..... 904 10 71 07
Farmàcia T. Mallorqués .. 973 62 00 65
Departament d'Agricultura, Ramaderia i Pesca de la Generalitat 973 62 08 04
Correos..... 973 62 02 41
Escola de Piragüisme..... 973 62 07 75

Jutjat de Pau..... 973 62 00 64
Bombers..... 973 62 00 80
Mossos d'Esquadra..... 973 65 88 85
EL PONT DE SUERT
Ajuntament..... 973 69 00 05
CAP..... 973 69 11 59
Creu Roja..... 649 80 53 05
Servei d'ambulàncies..... 902 45 09 02
Jutjat de Pau..... 973 69 00 77

Oficina turisme..... 973 69 06 40
Farmàcia Aguilà Borràs 973 69 01 08
Correos..... 973 69 03 05
C. de Recursos Pedagògics..... 973 69 03 43
Serv. d'Extensió Agrària..... 973 69 00 40
Societat de Pescadors..... 973 69 05 15
Bombers..... 973 69 00 80

ENERGIA INICIATIVES



SALVEM LO PALLARS

Protesta contra centrals solars al Jussà ■ Salvem Lo Pallars i la Plataforma Unitària Contra l'Autopista Elèctrica van organitzar ahir una protesta contra les tres centrals solars que promouen filials de Forestalia i Blueprom entre Tremp i Isona. Van portar a terme una marxa lenta entre Figuerola i la capital del Jussà i van recollir més d'un centenar d'al·legacions.

EQUIPAMENTS SUBMINISTRAMENTS

Renuncien a la llicència per assegurar energia a Boí Taüll

La Generalitat presenta un nou projecte per a una línia elèctrica || Una empresa havia impugnat el primer

R. RAMÍREZ

| LA VALL DE BOÍ | La Generalitat ha renunciat a la llicència d'obres que li va atorgar l'ajuntament de la Vall de Boí per construir una nova línia elèctrica que assegurí el subministrament d'energia a l'estació d'esquí de Boí Taüll.

Es tracta d'una obra considerada prioritària per garantir l'activitat del complex, davant del deteriorament de l'única línia que ara li proporciona electricitat. Fonts de Ferrocarrils de la Generalitat (FGC), propietària de les pistes de l'Alta Ribagorça, van corroborar aquesta setmana que han demanat la nul·litat del permís d'obres i que han presentat un nou projecte al consistori perquè l'autoritzi.

La renúncia a la llicència i la presentació d'un altre projecte per sol·licitar un nou permís arriben després que una empresa impugnés l'autorització municipal. Es tracta de la firma Gestora Valenciana de Viajes de Grupo, que al·legava que les obres de la nova línia elèctrica envairien terrenys de la seua propietat: les pastures properes a la urbanització del Pla de l'Ermita per la qual transcorre també l'actual línia



E. FARNELL

Imatge del resort del Pla de l'Ermita.

que subministra a l'estació. Els va adquirir mesos enrere en subhasta, en el marc del procés de liquidació de Promocions Turístiques de la Vall, filial del grup Nozar i antiga propietària de Boí Taüll.

Més terrenys en subhasta

D'altra banda, setze finques més, properes al Pla de l'Ermita, han sortit aquest mes a subhasta, també en el marc

de la liquidació de la filial de Nozar. Formen part de l'anomenat SAU-3, l'àrea en la qual anys enrere estava previst ampliar de la urbanització de Boí Taüll.

Tanmateix, els terrenys mantenen la categoria de sòl rústic. Fins al moment, s'han ofert per aquestes més de 79.000 euros i l'adjudicació està prevista per a mitjans del mes de juliol.

CERTÀMENS FIRES



EDGAR ALDANA

Visitants en una de les parades de la Fira de Sant Joan.

Esterri d'Àneu recupera la Fira de Sant Joan

REDACCIÓ

| ESTERRI D'ÀNEU | Esterri d'Àneu va celebrar ahir la Fira de Sant Joan, que va reunir una vintena d'expositors de productes d'artesanía al carrer Major d'aquest municipi del Pallars Sobirà. La localitat va recuperar així aquest certamen, ja que l'última edició va ser la que es va organitzar el 2019, perquè la crisi sanitària del coronavirus va impedir-ne la celebració els últims dos anys. L'alcalde, Pere Ticó, va explicar que

entre els paradistes hi havia negocis locals i també de la resta de Catalunya. L'ajuntament d'Esterri d'Àneu organitza tradicionalment aquest certamen el cap de setmana anterior a Sant Joan.

D'altra banda, Sort acollirà divendres la Fireta de Sant Joan i una xollada d'ovelles amb tisora, en un acte organitzat per l'ajuntament, l'Associació Catalana de Criadors d'Oví de Raça Xisqueta (Acoxi) i el Parc Natural de l'Alt Pirineu.

MUNICIPIS PROJECTES

La Vall de Boí repara la passarel·la de fusta pròxima al Salencar

| LA VALL DE BOÍ | L'ajuntament de la Vall de Boí ja té pressupost per reparar la passarel·la secundària que dona accés a un mirador pròxim al nucli de Cardet, proper al parc del Salencar.

Per la seua banda, l'alcalde, Sònia Bruguera, va defensar que el parc es troba en bon estat, que es revisa i

neteja periòdicament i tots els accessos estan oberts i accessibles. Si bé hi ha alguna peça de fusta que requereix un canvi, la reparació es farà en les properes setmanes. Bruguera va indicar que el Salencar és objecte d'importants inversions anuals procedents de l'ajuntament i del Parc Nacional d'Aigüestortes.

MUNICIPIS INICIATIVES

Veïns de Gotarta denuncien falta de manteniment

| EL PONT DE SUERT | Veïns de Gotarta denuncien falta de manteniment al poble. Asseguren que porten des del 2015 demanant a l'ajuntament que arregli els forats que hi ha al paviment d'un carrer i afirmen que des del novembre registren talls en el subministrament d'aigua. L'alcalde, José Antonio Tro-

guet, va explicar que després de les obres per construir un bloc de pisos va quedar un clot al carrer i ara faran un drenatge. Quant a l'aigua, va dir que al novembre hi va haver una avaria que es va solucionar i que fa un mes van arreglar una obstrucció amb un bypass i demà la repararan de forma definitiva.

44 Solidaritat. Aspros dona les gràcies a les famílies en el segon acte del 60 aniversari.

51 Concerts. La música envaeix els carrers de Lleida amb el Magnífic Fest més urbà.



FESTES TRADICIONS

Falles amb restriccions

Sort i Durro les van fer baixar ahir tot i que amb limitacions a causa del risc d'incendi a les zones de bosc || Algunes poblacions han anunciat la suspensió de la revetlla de Sant Joan

R.GASQUE

Sort i Durro van celebrar ahir la seua festa del foc amb una baixada de falles que, de nou, va estar marcada per les restriccions dels Bombers a causa de les altes temperatures i el risc d'incendis. La localitat de la Vall de Boí va celebrar amb certa normalitat aquesta festa malgrat que es va prendre la decisió de no encendre el faro en el qual els fallaires encenen les torxes abans de córrer muntanya avall en direcció a Durro. Malgrat tot, cadascun dels 150 participants va encendre de forma individual la seua teia i va fer el recorregut amb la falla encesa fins a arribar al municipi.

“Teníem moltes ganes de tornar a viure la festa. Tant els turistes assidus a aquest tipus de tradicions com, sobretot, els veïns i veïnes del poble. Quan vam saber que enguany podríem celebrar-ho ens vam posar a treballar perquè tot sortís a la perfecció”, va explicar a SEGRE l'alcalde pedani de Durro, Enric Plaza.

La festa va estar marcada per la presència de molta gent jove que assegura un futur a aquesta tradició, una cosa que també va voler ressenyar l'alcalde. “Els joves han estat els primers



Les falles es van encendre un cop es va arribar al centre urbà i no hi va haver perill. A la imatge, Sort.

RELLEU A DURRO

La presència de gent jove en el retorn de la baixada de falles assegura un bon futur a aquesta cita

a implicar-s'hi. És normal que després de dos anys sense festes els primers a posar-hi els colzes siguin ells, però a les generacions més grans ens dona tranquil·litat ja que veiem que la festa té futur.”

Per la seua part, Sort també va fer baixar les falles encara que en aquesta ocasió l'organització va decidir fer-ho amb les torxes apagades i il·luminant el camí amb llanternes frontals. A les 19.00 els participants van recollir les falles al Riuet i a les 20 h van iniciar la pujada cap a Bressui. Dos hores més tard, a les 22.00, va començar la baixada d'Olp i a les 22.30 ho van fer els de Bressui. Es pot dir que les falles de Sort són les que recorren més quilòmetres de totes ja



Durant la baixada les torxes van estar apagades però es van il·luminar amb llanternes.

que els fallaires que surten des de Llessui recorren més de 17 quilòmetres i superen un desnivell negatiu de 730 metres. Una vegada a Sort, els fallaires van encendre les torxes per a les 23.30 dur a terme la crema de la falla major i la cantada de la Cançó del Fallaire. Finalment, a les 24.00 va tenir lloc el ball amb el grup Satisfires al parc del Riuet.

Dijous vinent, dia 23, les poblacions d'Isil, Alins, Alàs, Vilaller, Boí i el Pont de Suert celebraran la baixada de falles, i el dissabte 25 ho faran a València d'Àneu i Senet. Per ara no es coneix cap restricció de la festivitat d'aquestes localitats.

D'altra banda, les elevades temperatures i el risc d'incendi han obligat algunes poblacions com Isona i Conca Dellà o Castell de Mur a prohibir algunes activitats per a la nit del 23 de juny vinent, quan quedaran prohibides les fogueres, el llançament de petards i coets, així com qualsevol activitat pirotècnica.

TRADICIONS FOC

ALGUNES FALLES



Alins. De fusta de pi roig sense escorça i amb decoracions lineals.



Isil. De pi roig, mesura entre 150 i 170 cm i pesa entre 20 i 45 quilos.



Ribagorçana. Amb quatre estelles de teia clavades en un pal d'avellaner.



Rantiner. Abunda a la Vall de Boí, sobretot a Taüll. De pi negre.



Barruera. D'avellaner, amb la part superior partida en 4 trossos.



Vilaller. Tres taulons en forma de punta triangular d'1,80 m.

Font: 'Les falles del Pirineu' (Pagès Ed.)

LA POBLA DE SEGUR

17 juny

PALLARS JUSSÀ

Per visitar: Molí de l'oli de Sant Josep, Casa Mauri, ermita romànica de Sant Miquel del Pui, Comú de Particulars i Molí de Farina, Vila Closa, Museu dels Raiers.

DURRO

18 de juny

LA VALL DE BOÍ-ALTA RIBAGORÇA

Per visitar: Església de la Nativitat i ermita de Sant Quirc (les dos Patrimoni de la Humanitat).

SORT

18 de juny

PALLARS SOBIRÀ

Per visitar: Castell de Sort, església de Sant Feliu i carrer Major, ple de botigues antigues.

BOÍ

23 de juny

LA VALL DE BOÍ-ALTA RIBAGORÇA

Per visitar: Castell, nucli antic emmurallat, pont medieval, església romànica de Sant Joan (Patrimoni de la Humanitat), Entrada al Parc Nacional d'Aigüestortes i Estany de Sant Maurici.

EL PONT DE SUERT

23 de juny

ALTA RIBAGORÇA

Per visitar: Església nova, església vella de Santa Maria, Les Cases d'Aragó, castell de Lavaix.

CASÓS

23 de juny

ALTA RIBAGORÇA

Per visitar: Església romànica de Sant Romà

VILALLER

23 de juny

ALTA RIBAGORÇA

Per visitar: Nucli antic, restes de muralla medieval, restes de la presó més antiga de Lleida (s. XVII), om centenari. Als voltants es troben monuments megalítics i necròpolis medievals.

ISIL

23 de juny

PALLARS SOBIRÀ

Per visitar: Església de Sant Joan d'Isil, Casa de l'Os.

ALINS

23 de juny

VALL FERRERA-PALLARS SOBIRÀ

Per visitar: Església preromànica de

FALLES I ELS



Alàs celebra la primera baixada sense limitacions

Malgrat ser les falles més antigues de Catalunya, aquest any celebraran la segona edició || El Patronat de Turisme de la Diputació espera xifres de rècord al Pirineu

R.GASQUE

LLEIDA | Per segon any consecutiu, els veïns del municipi d'Alàs i Cerc protagonitzaran la baixada de falles, la nit del 23 de juny, des de l'ermita de la Verge Maria de les Peces fins a la plaça Major d'Alàs.

A l'edició d'aquest any es preveu la baixada de fins un total de setanta fallaires, homes i dones de tots els nuclis de població del municipi d'Alàs i Cerc que estan interessats a participar en l'esdeveniment. A diferència de l'edició anterior, la d'aquest any es caracteritzarà per l'aixecament de totes les mesures restrictives derivades de la crisi sanitària de la Covid-19, i l'accessibilitat al poble d'Alàs per a la rebuda dels fallaires serà lliure, sempre que s'hi accedeixi a peu.

“La veritat és que tenim les expectatives molt altes. És la primera edició que se celebrarà amb normalitat i encara que no hem fet una previsió numèrica de turistes, esperem que estigui ple de gent de fora del poble”, va explicar l'historiador de l'Alt Urgell Carles Gascón.

A partir de les 18.00 es tallarà l'accés als vehicles, que es podran aparcar al llarg del camí del riu Segre, per evitar problemes de seguretat per a fallaires i públic assistent. Pel mateix motiu, quedarà restrin-

git durant tota la tarda del 23 l'accés a la Verge Maria de les Peces. A més a més, des de l'organització segueixen pendents de la situació excepcional provocada per l'onada de calor i l'elevat risc d'incendis, per la qual cosa el programa podria tenir alguna alteració com ja ha passat en altres localitats que ja han celebrat la baixada de falles.

VISITANTS EN MASSA

La població d'Isil, amb 80 habitants, multiplicarà la població per 50 i arribarà als 4.000 visitants

La baixada de falles d'Alàs és un esdeveniment cultural inspirat en la troballa documental d'una menció de l'encesa de falles al Serrat de les Peces el 1543, que en el dia d'avui és el testimoni explícit més antic que es coneix sobre la celebració fallaire al Pirineu. La festa es va perdre a Alàs en una data indeterminada però la notícia va inspirar la recuperació. La d'aquest any serà la segona edició d'època contemporània i algunes poblacions veïnes ja s'han plantejat celebrar aquesta festa en un futur pròxim a les seues localitats.

Recuperació del turisme

Per la seua part, el director del Patronat de Turisme de la diputació de Lleida, Juli Alegre, va assenyalar que aquest 2022 s'estan superant tots els registres del 2021 i esperen que al juny es batin rècords a tot el Pirineu. “Es tracta de la festa que marca l'inici de l'estiu i que genera un gran interès en els turistes”, va explicar Alegre. Un exemple d'això és Isil, amb una població de prop de 80 habitants durant l'any, que espera prop de 4.000 visitants, segons Mireia Mandicó i Xavi Ros, de la Associació Falles Isil, que sortiran el 23 de juny.



Set de les fallaires de la Pobla de Segur.



Els visitants van omplir els carrers de la Pobla de Segur.

SEUS AL·LICENTS PATRIMONIALS A LLEIDA



Sant Feliu, el Colomer, la Torre Presó.
ARTIES 23 de juny
VALL D'ARAN

Per visitar: esglésies de Sant Joan i de Santa Maria d'Arties, Montardo, monument al Taro, ribera de Valarties.

LES 23 de juny (Crema deth haro)
29 de juny (Quilha deth Haro)
VAL D'ARAN

Per visitar: plaça deth Haro, capella de Sant Blai, aigües termals.

BARRUERA 3 de juliol
VALL DE BOÍ-ALTA RIBAGORÇA

Per visitar: Església romànica de Sant Feliu (Patrimoni de la Humanitat), tradicions com el Via Crucis o el concurs de dalladores a mà.

ALÓS D'ISIL 1 de juliol
ALT ANEU-PALLARS SOBIRÀ

Per visitar: Portalada romànica de l'església de Sant Lliser, pont romànic.

ERILL LA VALL 3 de juliol
VALL DE BOÍ-ALTA RIBAGORÇA

Per visitar: Centre d'Interpretació del Romànic, església de Santa Eulàlia (Patrimoni de la Humanitat).

TAÜLL 15 de juliol
VALL DE BOÍ-ALTA RIBAGORÇA

Per visitar: Esglésies de Santa Maria i de Sant Climent (les dos Patrimoni de la Humanitat).

LLESP 23 de juliol
ALTA RIBAGORÇA

Per visitar: Església romànica de Sant Martí, tossal del Forat de la Mora.

Per al paladar: El Pallars i la Ribagorça comparteixen (amb les seues diferències) part de la seua gastronomia, en la qual destaquen plats com el freginat, a més dels coneguts embotits com poden ser la girella o el xolís o begudes com la ratafia. A la Val d'Aran, molt influïda per la Gascunya, alguns plats típics són l'olla aranesa (sobretot a l'hivern), civet, el paté o begudes com el licor de cassís. També resulta molt conegut el caviar elaborat a la població de Les.



VIOLETA FONT

EN PRIMERA PERSONA



HELENA HUGUET

Helena Huguet, vestida de pubilla per a la celebració de la baixada de falles de la Pobla de Segur.

«Les falles són emoció»

Helena Huguet
PUBILLA DE LA POBLA DE SEGUR

■ “Poder tornar a celebrar les falles és una cosa molt emocionant. Aquestes setmanes prèvies han estat molt emotives pel retrobament amb tota la gent.” Així explica Helena Huguet, de 27 anys, el que suposa la baixada de les falles per a ella. Per a Huguet, l'arribada d'aquesta festa és el moment més esperat de l'any ja que “és una festa del poble organitzada per i per a

nosaltres”. Des de molt petita, els seus pares la vestien de pubilla encara que cap d'ells participava de forma activa en la festa. “Els nervis comencen des del moment en què m'emprovo el vestit de pubilla mesos abans que arribi la festa. Encara que per a mi hi ha tres moments destacats. En primer lloc, la trobada de les pubilles per esperar els nostres fallaires mentre veiem els llums a Santa Magdalena. Després, quan els fallaires arriben al poble, la tensió amb la qual els esperem i els busquem per donar-los el tros de coca i el

moscatell abans de començar la desfílada. Finalment, i per a mi el moment més important, el ball de la sardana a la plaça de la Pedrera”, apunta Huguet.

Pel que fa a les ganes de recuperar la festa després dels dos anys de pandèmia, Huguet assenyala que “és impossible que surti alguna cosa malament, en tenim tantes ganes que hem treballat fins a l'últim detall. Jo m'he demanat vacances a la feina a Barcelona per poder estar col·laborant-hi des de primera hora del matí”.

“Volíem obrir la festa i que cadascú pogués viure-la a la seua manera”

■ Violeta Font és una de les més de 10 fallaires dones que participen en la baixada de la Pobla de Segur. “Vaig començar a baixar falles fa quatre edicions, sense comptar els dos anys de pandèmia”, explica Font. Al principi participàvem a la festa com a pubilles, però ens cridava més l'altra part de la festa.” Va ser un grup de vuit dones les que van proposar a l'Associació Cultural de Fallaires i Pubilles de la Pobla de Segur la possibilitat que cadascú pogués participar en la

festa en el rol que volgués. “La nostra intenció sempre va ser obrir portes i en cap cas sabotejar la festa. Crec que la gent de l'associació ho va entendre així i hi van votar a favor.” Segons Font, natural de la Vall Fosca, ser fallaire és “una experiència molt divertida i que sempre et deixa amb ganes de tornar l'any següent”. Aquest any, Font va tornar a participar en la baixada encara que no va poder encendre la falla fins a arribar a la Pobla de Segur.