

# SEGRE

**GUIA** | pàg. 30

**Solidaritat.** Calendari de Down Lleida amb vehicles històrics i participació de noranta persones per recaptar fons



| pàg. 40

**Mostrep.** La capital del Jussà reivindica el territori com un gran plató en el seu festival del cine rural



**DIJOUS 11**  
D'AGOST DEL 2022  
Número 14.577 · Any XLI  
1,70 €

[www.segre.com](http://www.segre.com)

## Junts i PSC fan fora ERC del govern de Puigverd

**Moció de censura** || Setena en aquest mandat i a només nou mesos de les eleccions

**Detonant** || La negativa dels republicans a cedir la vara al socialista els va deixar en minoria

COMARQUES | 12



MAGDALENA ALTISENT

### Primers molins en nou anys a Lleida

Els molins de vent del parc de Solans, entre la Granadella i Llardecans, prenen forma i alguns ja estan complets després del muntatge de les aspes, de seixanta metres de llarg. Aquest és el primer parc eòlic que s'alça a Lleida en nou anys.

COMARQUES | 16

**Més retallades per la sequera als regadius i alerta a la Pallaresa**

COMARQUES | 11

**Llibertat per a un lladre amb 77 antecedents**

LLEIDA | 10



El petit comerç, el més crític amb el pla.

JORDI ECHEVARRIA

**Primer dia a 27° amb dubtes i crítiques**

ÉS NOTÍCIA | 3-5

## El Lleida, expulsat de la Copa per alineació indeguda

Malgrat eliminar el Castelldefels i el club anuncia un recurs

ESPORTS | 22

Lleida  
Tàrrrega  
Fraga

973 222 020

**CLÍNICA DENTS**

**Torna a somriure!**

Drs. Lamberto



[clinicadents.com](http://clinicadents.com)

## RESERVES BALANÇ

# Més retallades en els regadius de Lleida per la sequera, que s'agreuja a la Noguera Pallaresa

El Canal d'Urgell redueix de nou la dotació, igual que Pinyana, i l'Aragó i Catalunya augmenta el racionament || Confien a salvar segones collites i cultius fins a finals de setembre

MARÍA MOLINA

LLEIDA | La sequera persistent ha obligat a fer noves retallades als regs de Lleida per salvar la campanya. La comissió de circulació d'aigua del Canal d'Urgell va ratificar ahir una nova reducció en la dotació d'1,5 metres cúbics per segon, de manera que passa a ser de 25,5 metres cúbics per segon al Principal. És la tercera limitació important des del mes de juliol passat (de 33 a 29, de 29 a 27, i aquesta última de 27 a uns 25), encara que s'ha anat regulant a mida de les necessitats, van indicar fonts de l'organisme. També s'han aplicat les mateixes mesures al canal Auxiliar, pel qual circulen uns 12,5 metres cúbics per segon quan té capacitat per a 18. D'aquesta manera, confia a salvar la campanya que acabarà a finals de setembre i tenir aigua per proveir segones collites de cereal i fruiters de llavor (pera i poma tardana), segons va explicar el president de la comunitat, Amadeu Ros.

En l'actualitat, els embassaments de la conca del Segre, que es troba en estat d'emergència des de fa mesos, emmagatzemen 82 hectòmetres cúbics entre els 36,2 d'Oliana i els 45,9 de Rialb, a l'11,3 per cent de la seua capacitat. No obstant ai-

## PLUGES

Van tornar a caure ahir al Pirineu i s'espera que n'hi hagi més i millorin les reserves dels pantans

xò, les precipitacions d'aquesta setmana a la capçalera han fet augmentar els aforaments del riu i la previsió de més pluges fa preveure que la situació millori (vegeu les claus).

Pel que respecta a l'Aragó i Catalunya, també ha augmentat el racionament de l'aigua i l'ha rebaixat de 0,48 litres per segon i hectàrea fins a 0,45. Mantindrà aquesta mesura fins al final de la campanya, que es preveu "difícil", segons va indicar el president, José Luis Pérez. També es manté la desviació de cabal a la zona alta de l'àrea regable, a la Franja oscenca, a través del retrobomtatge des de Coll de Foix, a Alfarràs. Va començar a finals de juny i es mantindrà fins a finals del mes vinent, va remarcar. Pel que fa

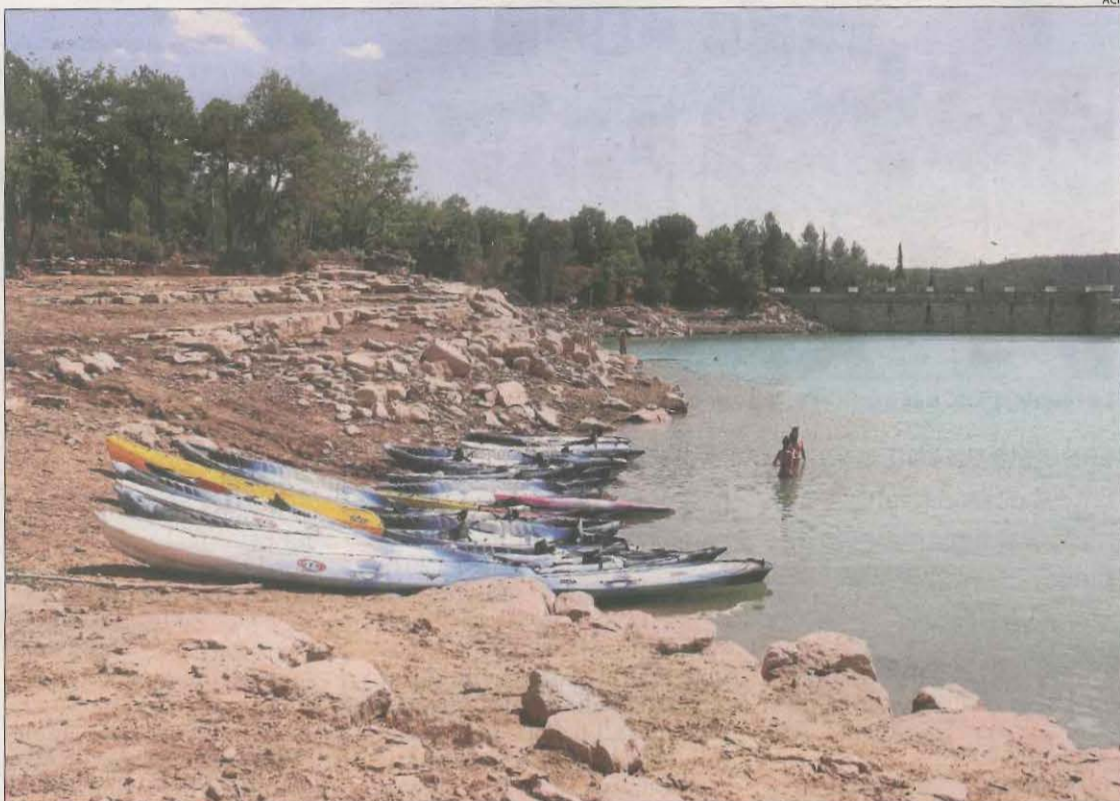

La sequera ha restringit les activitats nàutiques als pantans del Solsonès. A la foto, Sant Ponç.



Reunió de la comissió de circulació de l'aigua celebrada ahir a la Casa Canal de Mollerussa.

a Pinyana, el president, Ramon Piqué, va indicar que la dotació s'ha reduït almenys un 30 per cent respecte a la total (11,4 metres cúbics per segon) i que pel Principal en circulen ara entre 8 i 10. Pinyana ja ha extremat el control del consum amb vigilància nocturna i ha advertit

que multarà els agricultors que reguin a la nit.

La conca de la Ribagorçana, que proveeix Pinyana, l'Aragó i Catalunya i l'Algerri-Balaguer, es troba en prealerta ateses les escasses aportacions als embassaments. Aquests continuen baixant de nivell, en especial Ca-

nelles, que està al 35 per cent de la seua capacitat. Pels mateixos motius, la conca de la Pallaresa ha entrat en situació d'alerta: tant l'embassament de Talarn com el de Camarasa tendeixen a la baixa en les seues reserves al no registrar noves entrades de cabal.

## LES CLAUS

### Pantans del Solsonès

La situació de sequera a les conques internes ha obligat les empreses de lleure de pantans de la Catalunya Central com la Baells (Berguedà), la Llosa del Cavall i Sant Ponç (Solsonès) a reduir o aturar activitats com la navegació.

### Augmenten els aforaments

Les últimes pluges han augmentat els aforaments del Segre a la capçalera del riu i segons el Canal d'Urgell ahir el cabal era d'entre 10 i 11 metres cúbics per segon a Organyà.

### Situació dels embassaments

A la conca de la Ribagorçana, en prealerta, les reserves de Canelles i Santa Anna disminueixen. Canelles està al 35% de la seua capacitat i Santa Anna, al 39,5%. La mateixa situació es registra a **Talarn** i Camarasa a la Pallaresa, que ha entrat en situació d'alerta, segons la Confederació Hidrogràfica de l'Ebre.

### Restriccions a Naut Aran

L'ajuntament de Naut Aran recomana no regar durant el dia, de 9.00 a 20.00 hores i no més de trenta minuts al dia després d'observar-se conductes de despesa desmesurada d'aigua potable.

### Sant Esteve de la Sarga

A causa de la sequera, l'ajuntament de Sant Esteve de la Sarga, al Pallars Jussà, també ha advertit els veïns que no es poden regar horts i jardins de la xarxa pública, ni omplir piscines, ni netejar cotxes ni altres activitats que comportin malbaratament d'aigua.

### Temperatures en augment

Catalunya tindrà estius amb màximes de 48 graus a finals de segle i les glaceres del Pirineu podrien desaparèixer el 2040, segons les previsions del Meteocat.

### Tempestes

Durant l'última setmana s'han anat registrant tempestes localitzades al Pirineu, que ahir van deixar 15 litres per metre quadrat en 10 minuts a la Seu. La mitjana d'aigua recollida és d'uns 25 l/m<sup>2</sup> en el que va de setmana al Pirineu.

MEDI AMBIENT FAUNA

# Alliberen 1.750 peixos a la Pobla de Segur, Corbins i l'Albagés



Imatge de l'alliberament d'alguns dels peixos autòctons.

REDACCIÓ

LLEIDA | El servei de Pesca Continental de la conselleria d'Acció Climàtica, Alimentació i Agenda Rural, amb Forestal Catalana i el centre piscícola Aigua Natura dels Ports, van alliberar a començaments d'aquest mes d'agost un total de 1.750 peixos autòctons de la conca de l'Ebre en diferents punts de

les comarques de Lleida. Es tracta d'exemplars de bagra, barb de l'Ebre i madrilla. En concret, van alliberar al riu Flamisell a l'altura de la Pobla de Segur un total de 775 exemplars, a l'embassament de l'Albagés van alliberar 200 peixos més i al riu Noguera Ribagorçana al seu pas per Corbins van alliberar-ne 775 més.

SANITAT MALALTIES

# Andorra detecta 4 casos de verola del mico

ANDORRA LA VELLA | El Govern d'Andorra va explicar ahir que al Principat s'han detectat quatre casos de verola del mico, tot i que "cap està actiu actualment". El primer contagi es va confirmar el 3 de juliol i va ser el d'una persona que havia estat aïllada a l'hospital després d'haver estat en contacte amb un infectat. El 26 de juliol es

va aïllar una altra persona després que aquesta mostrés símptomes compatibles amb la verola del mico i finalment les analítiques van confirmar el positiu. El tercer cas va ser un andorrà a qui se li va diagnosticar la malaltia mentre era a Espanya i del quart afectat no n'han transcendit detalls, segons va publicar el *Diari d'Andorra*.

AGRICULTURA DANYS



Imatge de la batuda de conills que es va dur a terme la nit de dimarts a dimecres a Verdú.

# Abaten 800 conills a Verdú al pagar 1 euro per cadascun

El Govern n'amplia la caça a tot l'any per pal·liar danys a cultius

X.R. / X.S.

VERDÚ | Una desena de caçadors de Verdú han abatut uns vuit-cents conills en dos setmanes després que l'Associació de Propietaris de Finques Rústiques del municipi anunciés que pagaria 1 euro per cada conill abatut. La mesura busca fer front a la plaga que fa malbé els cultius. El president de l'entitat, Ramon Boleda, va explicar que aquesta acció es va plantejar en una reunió amb la consellera d'Acció Climàtica, Teresa Jordà. No obstant, el departament no va acceptar la proposta i de moment aquesta quantitat l'abonarà l'associació i "si després l'administració ens ho torna, millor". Així mateix, des del maig s'han portat a terme quatre batudes de conills a Verdú.

D'altra banda, el director dels serveis territorials d'Acció Climàtica a Lleida, Ferran de Noguera, va assegurar ahir a Tàrrrega que la Generalitat



Imatge de la reunió d'ahir a Tàrrrega.

donarà llum verda que el conill es pugui caçar cada dia de l'any per frenar la plaga. Ho va anunciar durant una reunió amb els responsables dels vedats de caça de Tàrrrega. L'alcaldesa, Alba Pijuan, va explicar que ja han fet tres reunions per donar solució a

aquesta problemàtica "que serà llarga i complexa". En un altre ordre, la proliferació de senglers també causa danys als cultius. En aquest cas, la Generalitat ha començat a pagar per exemplars abatuts, si bé aquesta mesura no s'aplica a les comarques de Lleida.



www.segre.com/club



Telèfon del Club  
973 248 008

## VIU UNA EXPERIÈNCIA ÚNICA

VOLS EN GLOBUS - VIC (OSONA)



**Oferta subscriptors:**

%

**30€ DE DESCOMPTE**

Mostreu el carnet del club a l'empresa. Sempre prèvia reserva i sota disponibilitat

Una activitat diferent, divertida i original, sobre el cel de la comarca d'Osona. Amb Vol Aventura gaudiràs d'una hora a una hora i quart aproximada de vol. El punt de sortida serà des d'algun indret de Vic i durant el vol observarem tota la ciutat i, si el dia acompanya, les muntanyes de Montserrat, els Pirineus, la serra del Cadí...

**Vol Aventura Experience**  
Tel. 678 603 069  
www.volaventura.cat

# GUIA

www.segre.com/guia

**30** Entitats. Calendari solidari de Down Lleida amb vehicles històrics.

**41** Arts escèniques. Més de la meitat d'obres de FiraTàrraga, d'estrena.



## TRADICIÓ MARE DE DÉU D'AGOST

# La festa torna a regnar a Lleida

Després de dos anys de limitacions, més de quaranta localitats recuperen la normalitat aquest cap de setmana durant les celebracions || Àpats populars, música i tradició, entre les propostes

### REDACCIÓ

**LLEIDA** | Lleida es prepara perquè esclatin les festes majors després de dos anys de limitacions per la crisi sanitària. Coincidint amb la Mare de Déu d'agost, més de quaranta localitats de punta a punta de la província reprendran aquest any la normalitat en les festes amb multitud de propostes lúdiques per a petits i grans, des d'àpats populars fins a revetlles musicals, passant per arts escèniques i molta tradició. I és que, encara que l'estiu és la temporada de celebracions per excel·lència, el 15 d'agost con-

de Montgai, on va tenir lloc la lectura del pregó i un concert de Mia&Dani's, amb el qual la balaguerina Maria Fernández (participant en els programes *La Voz Kids* i *Idol Kids*), el seu pare i Dani a la guitarra van animar el públic amb les seues cançons. També a Arbeca estava prevista ahir la semifinal del torneig de pàdel com a preludi a les festes, que començaran

oficialment demà amb inflables a les piscines, l'espectacle itinerant *Hathi* del Centre de Titelles de Lleida, la lectura del pregó, el correfoc a càrrec dels Diablers Calents i Cornuts i una revetlla musical amb The Pink Goats.

D'altra banda, la Paeria estudia tornar a instal·lar l'escenari principal de les Festes de la Tardor de Lleida del setembre

a Rovira Roure, i repetir així la fórmula del 2019, quan també van avançar l'horari de les actuacions. Així ho va explicar ahir en declaracions a Ua1 el regidor de Festes, Ignasi Amor, que va assegurar que el consistori ja treballa en el programa d'unes festes que potenciaran el talent local davant de l'encariment del caixet dels grups musicals.

### ALGUNES FESTES

#### SEGRÀ

Maials, Sarroca de Lleida, Sucs i Llúvia.

#### NOGUERA

Albesa, Àger i Sant Llorenç de Montgai, Alòs de Balaguer, Vilanova de l'Aguda, Butsenit d'Urgell, Montsonís, Santa Maria de Meià i Castelló de Farfanya s'ompliran d'activitats.

#### LES GARRIGUES

Festes a Arbeca, la Pobla de Cérvoles, el Soleràs i Tarrés.

#### PLA D'URGELL

Torregrossa, Barbens, Preixana, Linyola i Bellvís.

#### VAL D'ARAN

Vilamòs, Bossòst, Gausac i Vila.

#### PALLARS JUSSÀ

Senterada, Llimiana, Figuerola d'Orcau i la Torre de Capdella.

#### PALLARS SOBIRÀ

Esterrí d'Àneu, Rialp i Sorpe.

#### SEGARRA

Ivorra, Sant Guim de la Plana i Talteüll.

#### URGELL

La Figuerosa i els Omells també celebren la festa major.

#### ALT URGELL

Música i tradició a Vilanova de Banat i Organyà.



**Concert a Sant Llorenç de Montgai** ■ Aquest nucli de Camarasa va inaugurar ahir la festa major amb la lectura del pregó i un concert de Mia&Dani's, grup del qual formen part Maria Fernández, la jove de Balaguer que ha participat en diversos programes de televisió, el seu pare i el jove Dani a la guitarra. Fins diumenge, la música i els jocs per als petits seran els protagonistes.

tinua sent el dia més festiu de l'any a Catalunya. Localitats com Vilaller, Albesa, Preixana, Torregrossa, Organyà, Maials, Linyola, Bellvís, Arbeca, Sant Guim de la Plana, Esterrí d'Àneu, Rialp, Tarrés, Sarroca de Lleida, Ivorra o Llimiana, per anomenar-ne algunes, celebraran aquest cap de setmana unes festes que en la majoria de casos es prolongaran fins dilluns. Altres, en canvi, ja van començar ahir les seues propostes. És el cas d'Àger, on estava previst un torneig de futbol sala i una sessió d'observació nocturna, o Sant Llorenç

### MARE DE DÉU D'AGOST

La majoria de festes del cap de setmana s'allargaran fins dilluns, festivitats de la Mare de Déu d'agost

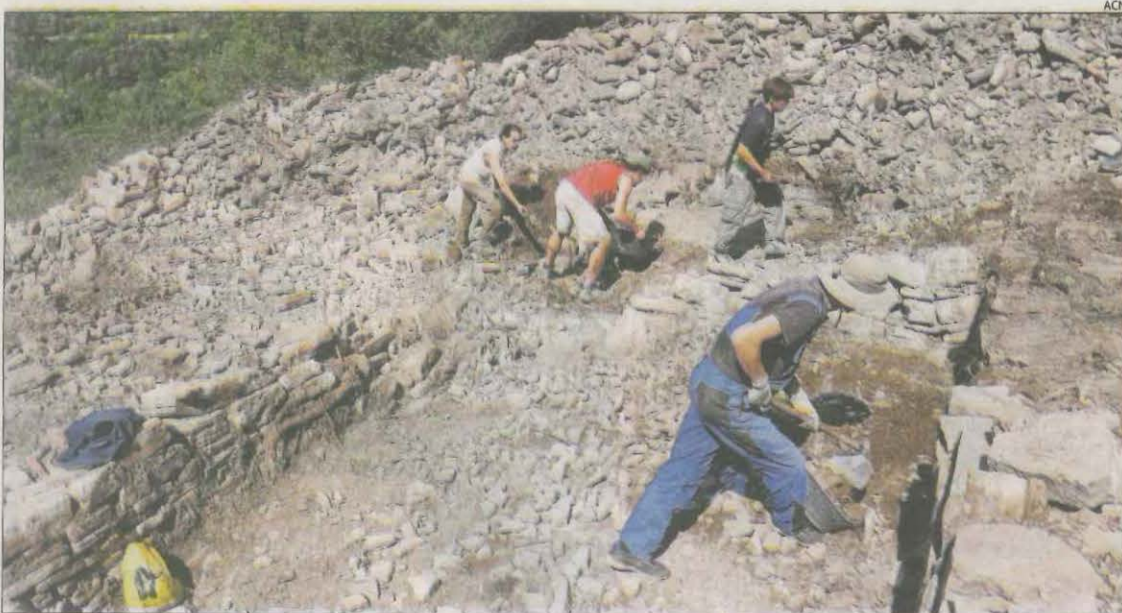

Arqueòlegs, durant els treballs d'excavació duts a terme a Pui de la Pobla de Segur.

### PATRIMONI ARQUEOLOGIA

## Cases del segle XIV a Pui de la Pobla de Segur

#### AGÈNCIES

**LA POBLA DE SEGUR** | Les excavacions que es porten a terme a Pui de la Pobla de Segur han descobert una desena de cases. Es tracta d'edificacions de tres habitacions i més d'un pis en què les excavacions han permès documentar murs de més de dos metres d'altura, les escales per pujar d'un pis a l'altre i les portes d'entrada. L'arqueòleg i director de l'excavació, Walther Alegría, va indicar que estan

documentades entre finals del segle XIV i principis del XV, quan es va abandonar aquest espai per anar cap a la Pobla de Segur.

Els arqueòlegs també excaven anualment a Espluga de Segur, fet que els ajuda a explicar els sis-cents anys d'història medieval de la zona, segons va remarcar Alegría. Pel que fa a la troballa, el director de l'excavació va destacar el bon estat de conservació de les parets.

## MUSEUS

### LLEIDA

**TURÓ DE LA SEU VELLA.** 973 230 653. [www.turoseuvella.cat](http://www.turoseuvella.cat).  
**MUSEU DE LLEIDA DIOCESÀ I COMARCAL.** Sant Crist, 1. 973 283 075.  
**DIPÒSIT DEL PLA DE L'AIGUA.** Múrcia, 10. 973 211 992.  
**MUSEU DE L'AIGUA.** Av. Miquel Batllori, s/n. 973 211 992.  
**MUSEU DE L'AUTOMOCIÓ RODA RODA.** Santa Cecília, 22. 973 212 635.  
**MUSEU D'ART JAUME MORERA.** Major, 31. 973 700 419.  
**MUSEU D'ART MORERA. Exposicions temporals.** Av. Blondel, 42. 973 700 419.  
**MUSEU HISTÒRIC MUNICIPAL.** Pl. Paeria, 1. 973 700 394.  
**CENTRE D'ART LA PANERA.** Pl. de la Panera, 2. 973 262 185 / 973 700 399.  
**CASTELL DELS TEMPLERS.** Turó de Gardeny, s/n. 973 700 319.

### COMARQUES

**AGRAMUNT. Fundació Espai Guinovart.** Pl. del Mercat s/n. 973 390 904.  
**AGRAMUNT. Casa Museu de Poesia Visual Lo Pardal.** Pl. del Pare Gras, 5. 973 390 718 / 973 391 089.  
**ALMACELLES. Museu d'Arquitectura i Urbanisme Josep Mas Dordal.** Pitàgores, 2. 973 742 001.  
**ARTESA DE LLEIDA. Museu Local Arqueològic.** Castell, 3. 973 167 162.  
**ARTESA DE SEGRE. Museu del Montsec.** Carnisseries, 5. 973 400 013.  
**BALAGUER. Museu de la Noguera.** Pl. Comtes d'Urgell, 5. 973 445 194.  
**BASSELLA. Museu de la Moto.** Ctra. C-14, km.134. 973 462 731.  
**TORREBESSES. Centre d'interpretació de la Pedra Seca.** Plaça Vileta, 11. 646 322 000.  
**LES BORGES BLANQUES. Museu de cal Pauet.** Carrer Marquès d'Olivart, 7. 619 972 250.  
**CASTELLDANS. Museu de l'oli i del Món Rural.** Empit, 9. 973 120 002.  
**CASTELL DE MUR. Espai Museum. Conjunt Rural Cal Soldat.** 661 57 58 53 / 620 415 536.  
**LA CENTRAL DE CAPDELLA. Museu Hidroelèctric de Capdella.** Carrer Únic s/n. 973 663 001.  
**CERVERA. Museu Comarcal de Cervera.** Major, 115. 973 533 917.  
**COLL DE NARGÓ. Museu dels Raiers.** Carrer del roser s/n. 973 383048/636 417678  
**COLL DE NARGÓ. Museu dels Dinosauris sala límit k-t.** Carrer de la Unió, 10. 973 383048/636 417678  
**ESTERRI D'ÀNEU. Ecomuseu de les Valls d'Àneu.** Camp, 20-24. 973 626 436.  
**GERRI DE LA SAL. Museu de Gerri.** Pl. Àngel Esteve, s/n. 973 662 040.  
**GÓSOL. Museu Picasso.** Pl. Major, 1. 973 370 035.  
**GUISSONA. Museu Eduard Camps.** Pl. Vell-Plà, 1. 973 551 414.  
**ISONA. Museu de la Conca Dellà.** Museu, 7. 973 665 062.  
**LINYOLA. Museu Pedrós.** Salmerón, 11. 973 575 084.  
**LLESSUI. Ecomuseu Els Pastors de la Vall d'Assua.** Escoles de Llessui s/n. 973 621 798.  
**MOLLERUSSA. Espai Cultural dels Canals d'Urgell.** Av. Jaume I, baixos. 973 603 997.  
**MOLLERUSSA. Museu dels Vestits de Paper.** Ferrer i Busquets, 90-92. 973 606 210.  
**EL PONT DE CLAVEROL. Museu dels Raiers.** Únic, s/n. 973 681 493.  
**PONTS. Museu Francesc Boncompagni.** Av. Catalunya, 11. 973 460 085.  
**RIBERA DE CARDÓS. Museu de les Papallones de Catalunya.** 655 475 661.  
**SALÀS DE PALLARS. CIAC. Botigues-museu.** De les Escoles, 2. 973 676 266 / 973 676 003.  
**LA SEU D'URGELL. Museu Diocesà d'Urgell.** Pl. del Deganat, s/n. 973 353 242.  
**SOLSONA. Museu Diocesà i Comarcal.** Pl. Palau I. 973 482 101.  
**TÀRREGA. Museu Comarcal de l'Urgell.** Major, 11. 973 312 960.  
**EL TARRÓS. Centre d'Interpretació President Lluís Companys.** C-53, s/n. 973 570 233.  
**TREMP. Museu Comarcal de Ciències Naturals.** Passeig del Vall, 13. 973 653 470.  
**TUIXÉN. Museu de les Tremantinares.** Pl. Serra del Cadí, s/n. 973 370 030.  
**VIELHA. Museu dera Val d'Aran.** Major, 26. 973 641 815.

### CASTELLS

Informació i reserves al telèfon: 973 402 045. [www.castellsdelleida.com](http://www.castellsdelleida.com)  
**CASTELL DE MONTSONÍS (Noguera).**  
**CASTELL DE MONTCLAR (Urgell).**  
**CASTELL DE FLOREJACS (Segarra).**  
**CASTELL DE LES PALLARGUES (Segarra).**  
**CASTELL DE MUR (Pallars Jussà).**  
**CASTELL DE VICFRED (Segarra).**  
**CASTELL D'ARBECA (Garrigues).**

## AVUI RECOMANEM

# El Mostremp projecta els primers cinc curts del concurs



18.00

TREMP. ESPAIS SUPO-SUPO I LA LIRA.

El Mostremp 2022 arranca avui a les 18.00 amb un taller de videoclip obert a tothom a l'espai Supo-Supo, a càrrec de la companyia Desoris. A les 20.00, a La Lira es projectaran els cinc primers curtmetratges seleccionats per competir aquest any. Són l'iranià *Dor*, els espanyols *Les altres coses que ens separen*, *Memory* i *La Tristeta* i el francès *Carpenradultes*. Els deu títols restants es mostraran entre demà i dissabte, quan se celebrarà l'entrega de premis.



Presentació del festival Mostremp 2022.

## EXPOSICIONS I GALERIES

### QUIOSC GALLERY. TREMP.

**Eva.** Mostra d'una sèrie d'obres del colombià Hose Vanegas, un artista resident a Barcelona, fascinat per la simbologia japonesa, que s'expressa mitjançant colors potents. Fins al 4 de setembre.

### MUSEU DE LLEIDA. LLEIDA.

**Els amors dels déus.** Mostra temàtica d'una vintena d'obres de diferents èpoques, tècniques i autors que fan un recorregut pels amors dels déus de la mitologia clàssica. Fins a l'11 de setembre.

### INSTITUT D'ESTUDIS ILLERDENCs. ZONA ZERO. LLEIDA.

**Indestructibles. Una mirada a la generació del futur de l'Àfrica.** Les fotografies d'Alfons Rodríguez i els textos de Xavier Aldekoa relaten històries traumàtiques dels nens a l'Àfrica. Fins al 18 de setembre.

### F. ESPAI GUINOVART. AGRAMUNT.

**Terres.** Quan Guinovart va visitar Algèria, es va sentir a casa. La sorra, paisatges, colors i l'arquitectura local li van recordar la seua infància, i va crear obres que s'exposen per primer cop. Fins al 25 de setembre.

### MUSEU COMARCAL DE L'URGELL. TÀRREGA.

**La mirada del pintor. Jaume Minguel Miret, 1922-1991.** Mostra que commemora el naixement de l'artista. Fins al 25 de setembre.

### CENTRE D'INTERP. DEL PARC NATURAL CADÍ-MOIXERÓ. BELLVER DE CERDANYA.

**Bellovidere.** Mostra que explica la forma de vida i la història dels 21 nuclis que formen la població. Fins al 31 de desembre.

### FUND. SORIGUÉ. PLANTA. COMPLEX LA PLANA DEL CORB, C-12, KM 162.

**In the beggining was...** La primera exposició permanent a Europa de l'artista japonesa Chiaru Shiota. Permanent.



Fotografies de Palmira Puig a l'exposició de Lleida.

## SORTIDES I VISITES

10.00

TAÜLL. SANT CLIMENT DE TAÜLL.

### Visites guiades al romànic

El Centre del Romànic de la Vall de Boí organitza diàriament, i fins al 4 de setembre, visites guiades per descobrir el conjunt romànic de la Vall. El preu d'aquestes visites guiades, que s'ha de sumar al preu de les entrades, és de 3 €.

20.30

CASTELLDANS. MAS DE MELONS.

### Caminada nocturna

Excursió que aprofita la lluna plena per disfrutar d'una caminada amb temperatures suaus en la qual sigui possible conèixer la fauna nocturna. La dificultat és fàcil, encara que l'edat mínima recomanada és 5 anys. S'aconsella portar aigua, roba i calçat còmodes i llanternes.

21.00

SANT ESTEVE D'OLIU. ESSLÉSIA.

### Visita teatralitzada

Amb un format teatralitzat, els participants descobriran el conjunt de Sant Esteve d'Olius a través de les explicacions de personatges importants en la seua història i, posteriorment, tindrà lloc un passeig per observar el cel nocturn.

21.30

JUNEDA. PORTAL DEL MARCA.

### Excursió nocturna

Des del portal del Marca es donarà inici a un recorregut fins al pont Negre, per acabar a les piscines municipals amb xocolata i bany nocturn. Es facilitarà aigua i fruita al pont Negre. Es prega que tots els participants portin un vas reutilitzable, que servirà per a l'aigua i per al xocolata.

22.00

GUISSONA. PL. BISBE BENLLOCH.

### 'De sol a sol'

El Museu de Guissona organitza l'11è cicle de visites guiades nocturnes per Guissona. Aquesta nit es titula *De sol a sol* i tracta sobre els serveis a Guissona. Anirà acompanyada de l'obra teatral *In Caupona*, de Magister Fabularum.

## GASTRONOMIA

18.00

SOLSONA. DIFERENTS BARS.

### Literatura i producte local

Ramon Segué guiarà una degustació de novel·la històrica, embotits i pans locals per diferents locals de la ciutat de Solsona, en el marc de la iniciativa *El barri de les lletres i la música*. El maridatge d'obres literàries amb productes locals és la principal novetat d'aquesta edició.

20.00

GUISSONA. DIFERENTS BARS.

### Mos-Toc a Guissona

Bars i restaurants de Guissona ofereixen una tapa i una copa de vi o cervesa a preus assequibles per re-

cuperar el gust per sortir, els bars, les relacions socials i l'aposta per la gastronomia creativa local.

## MÚSICA

12.00

SOLSONA. AUDITORI SALA POLIVALENT.



### AIMS Festival 2022

Últim dels dos concerts protagonitzats per estudiants de l'Acadèmia Internacional de Música de Solsona, una marca distintiva del festival que funciona com a culminació de l'aprenentatge realitzat.

21.00

CARDONA. COL·LEGIATA DE SANT VICENÇ.

### Professors i alumnes

L'AIMS al castell de Cardona és un concert d'alumnes solistes i un quintet de professors de l'acadèmia. Els guanyadors del concurs AIMS 2022 interpretaran vuit obres d'autors com Txaiovski o Mendelssohn.

## ESTIU

12.30

LLEIDA. ELS ARMATS.

### Homenatge a Teresina Jordà

El compositor, clarinetista i pedagog Jesús Rodríguez farà una conferència que porta per títol *Capricis*. El president de l'associació d'Els Armats de Lleida, Josep Àngel Comes, clausurarà el seminari col·locant la placa que amplia el nom de l'Espai Pepita Cervera a Espai Pepita Cervera i Teresina Jordà. Per finalitzar, comptaran amb la intervenció musical de David i Verónica Jordà.

22.00

TREMP. RAMBLA DR. PEARSON.

### Vetllada poètica

Dins del programa *Nits a la fresca*, l'ajuntament de Tremp organitza una vetllada poètica anomenada *Si una nit d'estiu, uns versos amb Amat Baró, Raquel Pena, Xavier Macià i membres d'Alba Jussà*.

## EXPOSICIONS

10.00

LLEIDA. MUSEU D'ART JAUME MORERA.

### Fotografies de Palmira Puig

El museu mostra nou fotografies de Palmira Puig-Giró, que van ser part de la primera mostra monogràfica dedicada a l'artista a Espanya, *Palmira Puig-Giró, fotògrafa*, de la galeria RocioSantaCruz de Barcelona el 2019. Fins a l'11 de setembre.



Envieu els actes d'agenda a: [cercle@segre.com](mailto:cercle@segre.com).  
Més informació a [SEGRE.com](http://SEGRE.com)

## FOTOGRAFIA ARTISTES

## "M'apassiona inventar històries"

El lleidatà Jordi Bernadó exposa al MNAC els seus retrats de figures rellevants  
|| Assegura que "la fotografia és una excusa per moure'm pel món"

EFE

BARCELONA | "La fotografia és una excusa per moure'm pel món, conèixer gent. La meua passió és inventar-me històries, i la fotografia m'ho permet", afirma Jordi Bernadó, que al juny va captar una imatge de 2.292 persones al Liceu buscant la *identitat* de Barcelona i aquest estiu exposa al MNAC els retrats d'*ID Project*. Jordi Bernadó (Lleida, 1966) va iniciar estudis d'Arquitectura a Barcelona però el 1993 va guanyar una Beca Fotopress, la qual cosa el va portar a deixar la carrera per dedicar-se professionalment a la fotografia. Establert a la capital catalana, des d'aleshores ha guanyat un premi Laus i el Photoespaña, a més d'haver exposat els treballs a Espanya, França, Itàlia, l'Argentina o el Japó. El Centre d'Art la Panera de Lleida compta amb obra seua procedent de la seua participació en la Biennial Cristòfol 2004, que forma part del fons d'art del Museu Morera.

Aquest estiu, els projectes al Liceu i al MNAC l'han portat a enfrontar-se al "repte del retrat", com ell mateix ho ha definit. *ID Project* és una sèrie de retrats amb destacades personalitats: Woody Allen el primer, el 2015, seguit de premis Nobel, escriptors, activistes, científics... No sap quin lloc del món elegiria per al seu propi retrat, però li agraden "els llocs que són una història" i només per això Bernadó va viatjar a



El fotògraf lleidatà Jordi Bernadó firma aquest estiu una de les exposicions temporals al MNAC.

Somalilàndia, el país que no és reconegut per cap altre, i l'il·lusió de visitar Bir Tawil, la regió sense amo entre Egipte i el Sudan. Bernadó afirma que, encara que l'arquitectura ha "modelat" la seua manera de mirar, no acabarà la carrera per molt que la seua mare "ho continuï esperant", fa broma. "Del fet d'acompanyar de petit el meu pare els diumenges a passejar i fer fotos, em va quedar que la fotografia serveix per viatjar", afegeix.

## Fotografiarà illes del Pacífic Sud en perill per encàrrec de l'ONU

Entre els seus projectes, Bernadó esmenta un encàrrec de l'ONU per explicar la història de les illes del Pacífic Sud que estan en risc de desaparició per la pujada del mar, que es presentaria a la Conferència pel Canvi Climàtic 2023 a Dubai i, "si tot va bé, perquè sempre hi ha coses

que no surten", apunta el fotògraf, un altre projecte que està preparant amb l'ajuntament de Madrid. Assegura que ha utilitzat la mateixa càmera des que va començar el 1993, una de gran format amb una sola òptica, perquè "la tècnica no és la meua obsessió".

## CINE

## 'Alcarràs', seleccionada per al Festival de Nova York

Amb 'Pacification', d'Albert Serra

NOVA YORK | La pel·lícula *Alcarràs*, de Carla Simón, continua amb la seua trajectòria imparable d'èxit i formarà part del cartell d'estrenes de la pròxima edició del Festival de Cine de Nova York. Així ho va anunciar dimarts a la nit en un comunicat el New York Film Festival, que entre el 30 de setembre i el 16 d'octubre celebrarà el 60 aniversari del certamen mostrant films procedents de 18 països en sales repartides per tota la Gran Poma. L'organització va destacar la projecció de diverses triomfadores del festival de Canes (com *Stars at Noon*, de Claire Denis, o *Aftersun*, de Charlotte Wells); la guanyadora de l'Os d'Or a la Berlinale, *Alcarràs*, rodada l'estiu de l'any passat en diverses localitzacions de Lleida i gran èxit de taquilla a Espanya des de la seua estrena a l'abril; o el documental vencedor de Sundance, *All that breathes*, de Shaunak Sen. Així mateix, hi haurà directors que mostraran les seues pel·lícules per primera vegada, com Margaret Brown (*Descendant*) o Laura Citarella (*Trenque Lauquen*), al costat d'altres que repetiran, com Hong Sang-soo, amb *The novelist's film*, i el català Albert Serra, amb *Pacification*, que va presentar al festival de Canes passat.

## CINE CERTAMEN

## Trempla reivindica el territori com un gran plató de cine

A la inauguració del festival Mostremp

TREMP | L'onzena edició del festival de cine rural de Trempla va pujar ahir el teló a l'espai cultural de La Lira renovant la seua aposta per la cultura cinematogràfica.

L'alcalde de la capital del Pallars Jussà, Maria Pilar Cases, va afirmar que "el Mostremp és cultura i a Trempla volem que la cultura no s'aturi. Per això hem fet, fem i farem tot el possible per aconseguir aquest repte. La nostra terra és plena de bons artistes, comptem amb un territori comparable amb un plató de cine, un paisatge espectacular del qual poden sortir produccions audiovisuals impressio-



Acte inaugural ahir a La Lira de Trempla de l'onzena edició del festival de cine rural Mostremp.

nants..., en definitiva, tenim un entorn únic".

L'acte inaugural del Mostremp va comptar també amb una acció teatral de la companyia local Teatremp i la inter-

vecció del coordinador del festival, José Bergés, de l'Associació d'Amics del Cinema de Trempla. En aquesta primera jornada del certamen, que es desenvoluparà fins diumenge, es va projectar la

cinta índia *La última película*. Per avui està previst un taller de videoclips (18.00 h) i la primera sessió oficial de curtsmetratges (20.00 h). Dissabte, sessió especial amb *Alcarràs* (18.00 h).

## ACTIVITATS

## Terra Roia Arts Festival, a Vilamur

VILAMUR | Vilamur, a Soriguera (Pallars Sobirà), acollirà a partir de demà i fins diumenge una nova edició del Terra Roia Arts Festival, amb una àmplia programació d'activitats d'arts plàstiques, literatura, música, audiovisuals, teatre, artesanía i espectacles de carrer.

## MÚSICA

## La pluja 'cancel·la' Fangoria a Llúvia

LLÚVIA | La pluja va obligar a suspendre ahir el concert de Fangoria a Llúvia, amb el qual havia d'inaugurar-se el segon Cerdanya Music Festival. Les precipitacions van inundar diverses zones de l'aparcament, quan el grup ja estava a l'escenari en les proves de so.