

**PEDREGA A LA NOGUERA  
I PLOU AL PIRINEU**

La tempesta que ahir al vespre va escombrar la Noguera va deixar pedra entre Algerri i Castelló, en una zona de cereal, olivers i ametlla. També hi havia constància de pedra a Albesa, tot i que a l'hora de tancar aquesta edició no se'n sabia l'afectació. D'altra banda entre el migdia i la tarda també va ploure al Pirineu amb 25 litres per metre quadrat a Sort i 11 al Pont de Suert.

# Els regants denuncien que el Govern limiti més l'ús de l'aigua al sector agrari que a d'altres

Critiquen que sigui més restrictiu que amb l'industrial i l'esbarjo, quan la producció no cobreix el 40% de les necessitats alimentàries

**L'Associació Catalana de Comunitats de Regants denuncia que la Generalitat restringeixi més l'ús d'aigua al sector agrari que a d'altres com l'industrial o el recreatiu.**

Barcelona/Lleida  
REDACCIÓ

L'Associació Catalana de Comunitats de Regants (ACATCOR) va alertar ahir sobre les greus conseqüències de la sequera en determinades produccions de tot el país i ha fet referència a "l'alerta alimentària" que viu Catalunya. L'entitat va fer un repàs de la situació de cada comunitat de regants. Dissabte, la junta directiva de l'associació ja va demanar al Govern que s'implementi ja la Taula de l'Aigua de Catalunya per establir les bases del futur Pacte Nacional de l'Aigua contemplat en l'acord de pressupostos. També va criticar que la Generalitat sigui més restrictiva amb el sector agrari que amb l'industrial i amb l'esbarjo, i més quan la producció agrària no arriba a cobrir el 40% de les necessitats alimentàries de Catalunya.

El Canal Segarra-Garrigues és actualment l'encarregat de regar més de 7.000 hectàrees de terreny, però la situació de sequera està afectant greument la producció agrícola. Les 2.147 hectàrees destinades a cereal d'hivern i blat de moro només podran fer una collita, ja que la sequera impedeix el cultiu d'estiu, mentre que per als altres cultius, l'aigua disponible és insuficient per salvar els arbres i garantir una collita. Això representa una important pèrdua per als pagesos i pot posar en perill la producció agrícola de la zona, alerten. La situació al



FOTO: Aj. Castell de Mur / Els veïns van treure en processó un Sant Crist que pesa uns 80 quilos

Canal d'Urgell és greu, ja que el canal principal rega 50.000 hectàrees i s'ha hagut de prioritzar el reg dels arbres per sobre dels cultius de cereal d'hivern i altres cultius com l'alfals i el boreig. No s'ha pogut completar totalment el reg del cereal d'hivern, i hi ha 15.000 hectàrees de cultius com l'alfals que no es reguen des que va tancar el Canal d'Urgell.

Actualment, només es pot fer un reg per als arbres a principis de juny, però no es té garantia de poder salvar-los durant tota la campanya, ja que els arbres requereixen ser regats periòdicament fins al setembre, i ara per ara no

hi ha aigua garantida i es depèn de la pluviometria. La situació és preocupant per als pagesos que depenen del canal per regar les seves terres.

La Junta Directiva de l'Associació Catalana de Comunitats de Regants va demanar dissabte al Govern de la Generalitat que s'implementi ja la Taula de l'Aigua de Catalunya per establir les bases del futur Pacte Nacional de l'Aigua contemplat en l'acord de pressupostos.

En un article d'opinió, els regants consideren aquest instrument com una "peça clau per evitar repetir en un futur" la situació

actual, "que denota que des de la darrera gran sequera del 2008 no hem après res".

**PLUGES A PONENT**

Ahir, van caure algunes pluges a diversos sectors de Ponent i el Pirineu. Segons el Meteocat, a la Noguera van caure de mitjana entre 5 i 15 litres per metre quadrat, amb alguns punts on van arribar a caure entre 30 i 40 litres. A Balaguer en van caure 4, mentre que a Castelló de Farfanya va haver-hi una bona tronada. Al Pirineu, la pluja va deixar 25 litres per metre quadrat a Sort, onze al Pont de Suert i deu a la Bonaigua.

**Castell de Mur treu el Sant Crist per demanar que arribi la pluja**

Coincidint amb la celebració de l'Aplec de Mur, els veïns de **Castell de Mur (Pallars Jussà)** van treure ahir en processó al Sant Crist per demanar que arribi la pluja, davant una sequera que està fent estralls a tot Catalunya. L'alcalde del Municipi, Josep Maria Mulla, va explicar ahir que va proposar la idea de treure la imatge del Sant Crist durant la celebració d'un ple del consistori atesa la crítica situació que viu el país per la sequera.

El municipi del Pallars Jussà no treia el Sant Crist des de l'any 2005 i en aquesta ocasió la figura va ser una rèplica de la talla original del segle XIII que va ser cremada l'any 1936, en esclatar la Guerra Civil Espanyola, que pesava uns quilos, segons va apuntar l'alcalde, que van transportar en processó tres voluntaris. "Malauradament, no ens ha plogut, que és el que desitjàvem", va lamentar Mulla, que, tot i això, es va mostrar molt satisfet amb el bon ambient que va haver-hi al municipi durant la celebració de l'Aplec de Mur, al qual van assistir unes 200 persones i que va acabar amb un dinar popular.



## La desaparició del tren de la Sucrera: inventari actual del patrimoni ferroviari

ANTONI JOSA BUCHACA  
ECONOMISTA I AUTOR DE  
'LA HISTÒRIA DE LA  
SUCRERA DE MENÀRGUENS'



L'aixecament de la línia en el sentit Balaguer-Mollerussa es va començar a efectuar en ser concedida l'autorització oficial, el 4 de gener de 1951. El 20 d'octubre de 1951 a uns 400 metres de l'estació de Mollerussa, el punt principal de recollida, les vies estaven completament plenes de materials desguassats per a la seva venda.

A partir de la data del desballestament, Carles Salmerón en el seu llibre *El tren de Mollerussa*, publicat l'any 1994, 43 anys després, exposa un inventari de les restes arqueològiques de la història del tren del sucre ordenant-les en tres aspectes: el traçat de la línia, les estacions i el parc motor i mòbil de la Companyia.

"L'antic traçat de via de 25 kilòmetres entre Mollerussa a Balaguer, des del seu desmantellament a l'actualitat, ha estat recuperat per a diferents usos en funció de les necessitats de cada municipi. Des de Mollerussa fins a l'entrada del Palau d'Anglesola se'n conserven 2 km com a camí rural d'alguns indrets. En altres, en canvi, ha desaparegut completament, ja que els terrenys van tornar a ser integrats dins els camps de conreu de les rodalies. Afortunadament, des de Palau d'Anglesola fins a l'entrada del Poal, l'esplanació de l'antiga via que voreja el canal d'Urgell s'ha convertit en un camí rural de 3 km molt transitat. En canvi, des del Poal fins a la sortida de Bellvís la mateixa esplanació, corresponent a 4 km de via, pràcticament ha desaparegut, formant part dels camps de conreu. Des de Bellvís fins a Tèrmens es pot observar millor que en altres indrets el recorregut del ferrocarril en 6 km, ja que coincideix amb el traçat actual de la carretera comarcal que uneix ambdues poblacions. En canvi, de Tèrmens a Balaguer, donat que l'antiga via discorria per una estreta franja de terreny entre la línia fèrria de la Pobla de Segur i la carretera de Lleida a la Seu d'Urgell, avui dia, el traçat de 10 km de via ha desaparegut. Per últim, el ramal de Tèrmens a Menàrguens, d'un traçat de 2 km, després de l'interessant indret del pont de ferro encara trobem la profunda trinxera que travessa Tèrmens per on passava el tren que avui serà carretera amb l'objectiu de desviar el trànsit. La inexistència d'una política oficial de preservació del patrimoni industrial ha permès que s'hagin enderrocat els edificis més interessants, com les estacions de Mollerussa i Balaguer. Malgrat aquesta situació desfavorable, diversos edificis pertanyents al tren han arribat als nostres dies, gràcies a que alguns d'ells han estat reconvertis per a altres usos i la resta, abandonats. L'estació de Mollerussa va ser totalment destruïda poc després del tancament del ferrocarril. El seu lloc és actualment ocupat per uns magatzems i

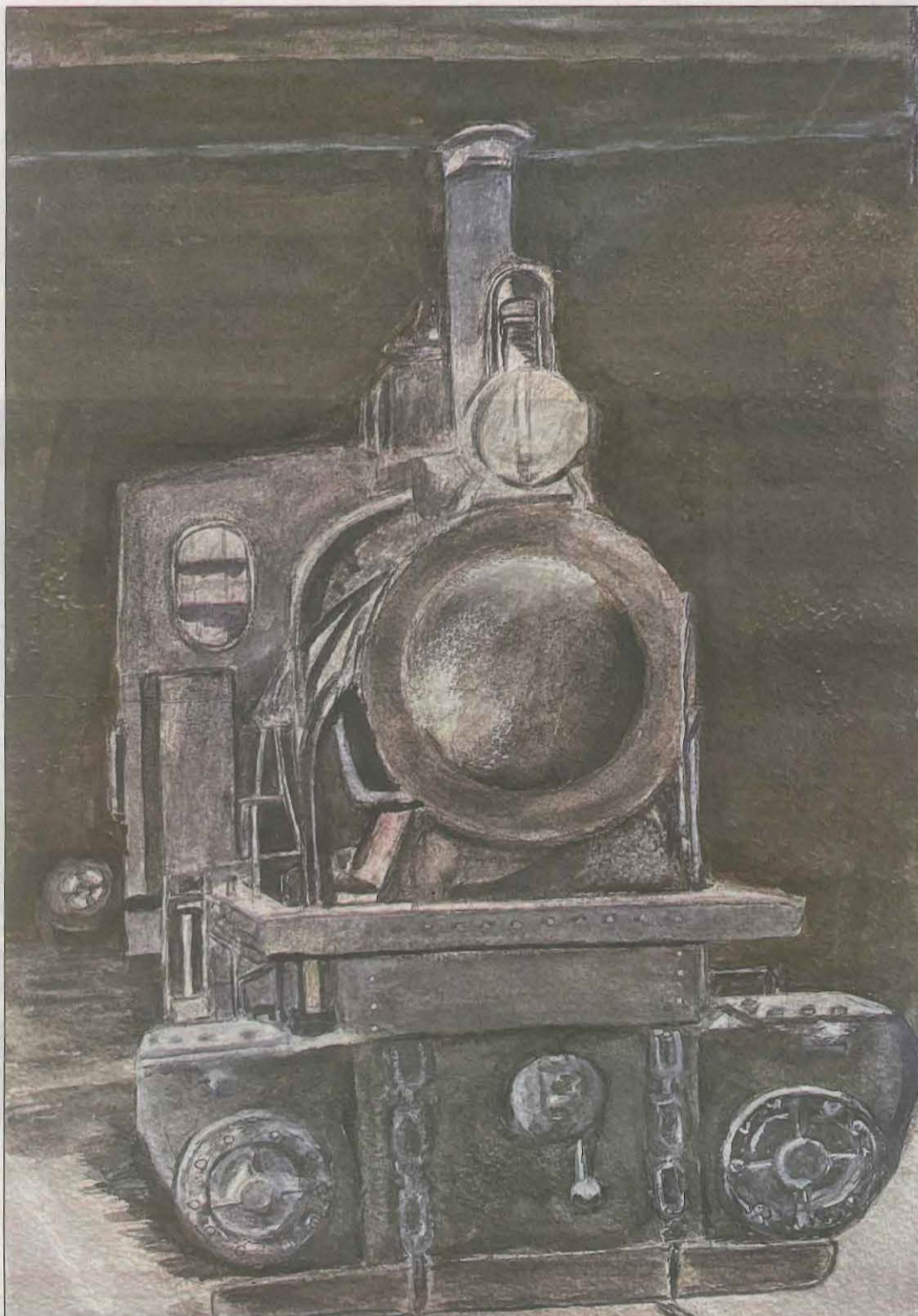

### L'escàs patrimoni que s'ha conservat de la línia es deu només a la implicació d'Ajuntaments i particulars

diverses vies públiques. Ara bé, l'estació del Palau d'Anglesola es troba molt ben conservada ja que és utilitzada com a habitatge. Tanmateix, l'estació de Poal està en molt bon estat, si bé ha sofert diverses reformes que han alterat lleugerament el disseny de l'edifici.

De l'estació de Bellvís no en queda cap resta, va ser enrunada els primers anys setanta i el seu espai, urbanitzat. L'actual carrer Estació, ens prova la seva existència. En canvi, l'estació de Tèrmens-Enllaç, va passar a ser propietat privada i utilitzada com habitatge per un dels antics caps d'estació. Malau-

radament, resta abandonada i el seu estat és ruïnós. L'altra estació de Tèrmens, malgrat trobar-se en una de les voreres de la carretera de Lleida a la Seu d'Urgell, està també ben conservada i utilitzada com a habitatge. De la mateixa manera, l'antiga estació de Vallfogona, fora del centre urbà, va passar a ser habitatge i el seu propietari és fill de l'antic cap d'estació. Altrament, de l'estació de Balaguer no en queda res, ja que després del tancament del ferrocarril, els terrenys que ocupava van ser comprats per l'Ajuntament, i substituïts per un camp de futbol. L'estació de Menàrguens va prestar servei públic fins a la Guerra Civil. L'edifici, parcialment destruït pels impactes de l'artilleria republicana, ja no ha estat més reconstruït. Avui dia, només resten quatre parets amb el sostre enfonsat.

D'una altra banda, de les obres de fàbrica esteses al llarg del recorregut de la línia del tren del sucre, a l'actualitat solament es conserven els estreps del pont sobre el riu Corb i el pont sobre el Segre.

Finalment, dels elements del parc motor i mòbil del tren, després de la seva clausura, únicament es van conservar tres locomotores de vapor, les números, 2, 3 i 6 comprades per la SGAE (Sociedad General Azucarera Española) a la Companyia ITS (Industrias y Transportes Segre S.A.) per circular pel ramal de Menàrguens a Tèrmens. Apartades durant uns anys a l'interior de la fàbrica, van ser venudes a un magatzem de ferro vell a l'engròs que, a la vegada les va revendre a tercers. La resta del material mòbil, dipositat a Mollerussa, també va ser venut al mateix magatzem

de ferro i desballestat més endavant per manca de compradors".

Actualment, les tres locomotores del tren de vapor, que encara es conserven, estan localitzades per aquest ordre: la número 2, a l'empresa Mecanización S.A.; la número 3, a l'empresa Industrias López Soria, totes dues a Saragossa, i la número 3 a l'Asociación de Amigos del Ferrocarril de Castellón. L'Ajuntament de Mollerussa, l'any 1994, volent retre homenatge al passat ferroviari de la seva ciutat, comprà una locomotora de vapor similar a les que havien transitat durant mig segle per la zona del cultiu de la remolatxa per mostrar-la a la plaça estació. En definitiva, l'escàs patrimoni ferroviari del tren Sucrera-Mollerussa-Balaguer que s'ha conservat de la línia es deu exclusivament a la implicació d'Ajuntaments i particulars de la zona que se n'han fet responsables.

El Plan Nacional del Patrimonio Industrial de 2002 que neix amb propòsit de protegir, conservar i recuperar-lo per al futur no ha estat capaç d'aturar el seu progressiu deteriorament i pèrdua.



### Incendi de cartrons en un edifici del Carrer del Pont de Balaguer

Els Bombers van apagar ahir de matinada uns cartrons que cremaven a l'interior d'un edifici del Carrer del Pont de Balaguer i que havien provocat un intens fum. L'avís va ser a les 3.01 hores i es van desplaçar dues dotacions del cos. També van ventilar l'escala. A les 20.00 de dissabte van ser informats d'una petita foguera situada a la C-147, al mateix terme.

### La Policia Local de Balaguer rescata un cabirol de l'interior d'un canal

La Policia Local de Balaguer va rescatar ahir un cabirol que es trobava viu a l'interior d'un canal. Pel que fa als fets, els serveis d'emergències van ser informats de la incidència a les 7.55 hores i ràpidament es va activar el corresponent protocol. Així mateix, s'ha de dir que tot i que inicialment es van activar els Bombers els agents policials es van fer càrrec.

### Una desbrossadora de gespa trenca una canonada d'aigua al Palau d'Anglesola

Una desbrossadora de gespa va trencar ahir una canonada d'aigua del Carrer Sínia del Palau d'Anglesola mentre estava treballant. Els serveis d'emergències van ser alertats de la incidència a les 11.07 hores i fins al lloc es van desplaçar els Bombers i tècnics de la companyia, els quals van ser encarregats de solucionar la incidència i restablir el subministrament.

### Acte vandàlic en un caixer automàtic de l'Avinguda Prat de la Riba de Lleida

Un caixer automàtic d'una sucursal bancària situada a l'Avinguda Prat de la Riba de Lleida va patir un acte vandàlic quan algú va cremar uns papers i el fum va entrar a l'interior de les oficines. D'altra banda, un petit incendi va cremar ahir un escalfador el qual es trobava a l'interior de l'espai on estan els comptadors d'aigua d'un edifici del Carrer de les Corts.

# Consternació a l'Episcopal per la mort de Xavier García Alberó en accident de trànsit

## Des del centre educatiu destaquen els valors que tenia com a professor i la relació amb els alumnes

Lleida  
ÓSCAR BUETAS

El Col·legi Episcopal de Lleida es troba consternat després de la mort dissabte en un accident de trànsit del cap d'estudis de Cicles Formatius, Xavier García Alberó, de 52 anys, al quilòmetre 85,9 de l'N-230, al municipi aragonès de Pont de Muntanyana, a la Ribargorça, via que uneix amb Lleida amb la frontera francesa de l'Aran i que discorre entre Catalunya i l'Aragó. Així mateix, cal indicar que també era el director del servei de colònies d'estiu del Bisbat de Lleida. De fet, segons va tenir coneixement ahir LA MAÑANA en el moment del fatídic sinistre tornava a la capital del Segrià per estar amb la seva família en una trobada familiar després d'haver anat a la casa de colònies que hi ha al municipi de Vilaller.

La directora del Col·legi Episcopal, Antonieta Mateus, va manifestar que "estem totalment consternats, ja que s'entregava per fer el que estava al seu abast i fer millor la vida de les altres persones. Tenia una entrega total cap a la resta de persones". Així mateix, va recordar que "tenia una passió molt gran per educar en el lleure. Fins i tot, havia rehabilitat camins a Vilaller. Com a professor era excel·lent, l'apassionava la seva feina i tenia una relació molt



FOTO: G. C. / L. M. / Imatge del lloc on es va produir dissabte l'accident mortal a Pont de Muntanyana

personal amb els alumnes. I com a cap d'estudis de Cicles Formatius lluitava perquè els alumnes poguessin fer pràctiques en les empreses". Cal dir que el cos sense vida serà portat avui a la tarda a Lleida després de practicar-li la corresponent autòpsia.

D'altra banda, vuit persones van resultar ahir ferides en un ac-

cident entre dos turismes que es va registrar a les 8.04 hores al quilòmetre 455 de l'A-2, a Lleida. En aquest sentit, cinc persones van haver de ser alliberades d'un dels cotxes implicats i estaven ferides de caràcter menys greu, sent traslladades a l'Hospital Arnau de Vilanova, mentre que altres tres van ser ferides lleus. A més, a les

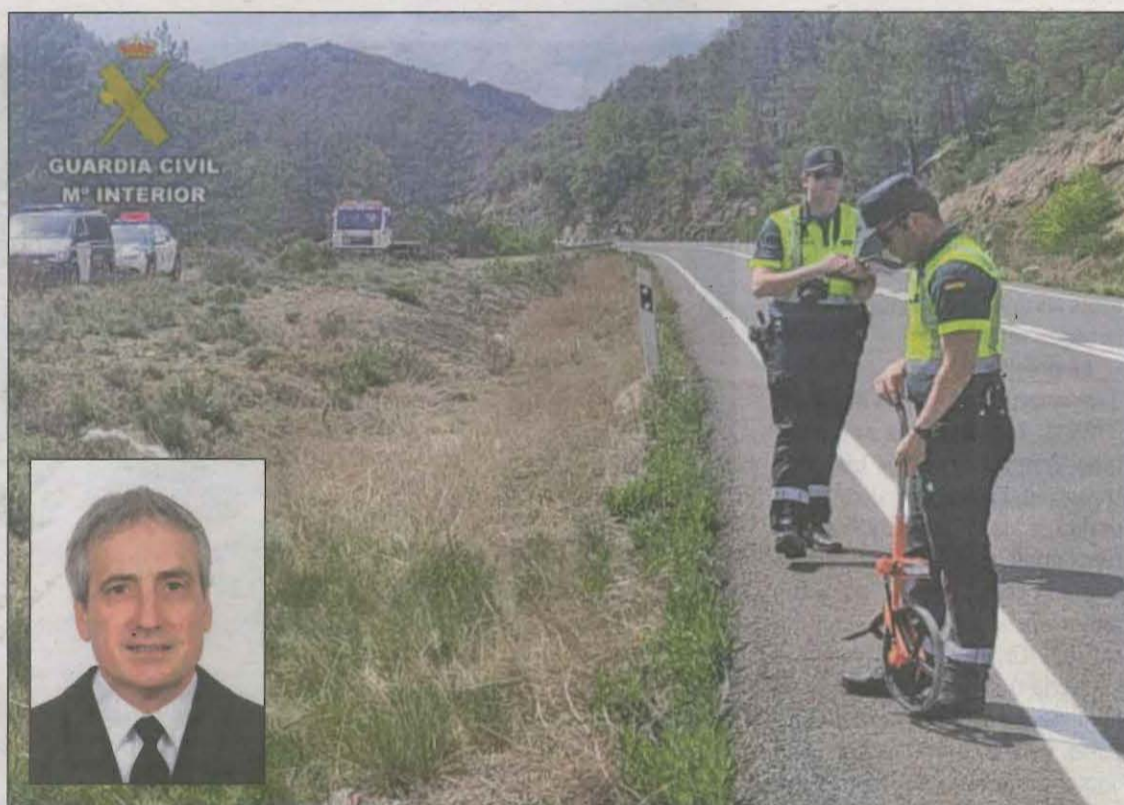
17.45 hores tres persones van resultar ferides lleus en un accident d'un turisme al Carrer Arnau de Vilanova del municipi de Vilanova de Bellpuig. Així mateix, a les 19.52 hores un camió va xocar amb una caravana a la carretera C-45, al terme municipal de Seròs, i el camioner va patir una ferida en una cama.

### El GRAE de Bombers rescata un escalador accidentat i amb policontusions a Àger

Els Bombers de la Generalitat van rescatar ahir un escalador ferit que va patir un politraumatisme després de caure-li diverses pedres a les costelles i a l'esquena quan es trobava a la zona de la Mare de Déu de la Pertusa, al terme municipal d'Àger. En aquest sentit, segons van explicar fonts del cos, els serveis d'emergències van ser alertats de la incidència a

les 12.07 hores. Amb les primeres informacions, ràpidament fins al lloc es va desplaçar un helicòpter del cos amb efectius del GRAE i una metge. Després d'una primera assistència i posar-lo al matalàs de buit que portava l'aeronau, l'home va ser traslladat a l'Hospital de Tremp per tal de ser tractat de les ferides que va patir mentre feia escalada.



FOTO: Bombers / Moment en què l'home era auxiliat pels efectius



EL DIA EN IMATGES



**David Ciurana, millor estudiant de cuina**

David Ciurana, elegit per la demarcació de Tarragona -encara que format a la BCN School of Tourism, Hospitality and Gastronomy (CETT)-, a la categoria de cuina, i Raquel Fernández, de l'Escola Superior d'Hostaleria de Barcelona, a la nova categoria que premia al millor responsable de sala, van ser els guanyadors dels Premis Gastronòmics Josep Lladonosa, celebrats a les Borges. /FOTO: L. M.



**Tanca amb èxit el festival Gargar de Penelles**

La vuitena edició del festival Gargar de Penelles va finalitzar ahir després de rebre durant el cap de setmana centenars de visitants, entre ells l'escriptor Josep Vallverdú. L'alcalde de Penelles, Eloi Bergós, va manifestar que "ha estat un èxit rotund el qual demostra que és un festival més que consolidat". De fet, va destacar el gran nombre d'artistes i la gran ocupació en els tallers. /FOTO: ACN



**Més de 400 visitants a la Fira del Barber**

El castell de Concabella va ser el teló de fons de la recuperada Fira del Barber, una trobada festiva que va acollir més de 400 visitants i que va tenir com a actes més destacats la representació de *La Llegenda del Barber*, a càrrec de la companyia La Guilla Teatre, el dinar popular i la inauguració d'un mural ornitològic elaborat per l'artista Swen Schmitz Coll. /FOTO: F. C.



FOTO: Aj. Palau d'Anglesola / Els voluntaris que hi van participar

**Acció contra els residus a la natura al Palau d'Anglesola**

El Palau d'Anglesola va participar ahir a *Let's Clean Up Europe*, una acció comuna a tot Europa per conscienciar sobre la quantitat de residus que es llencen

de forma incontrolada a la natura. Durant el matí es van recollir 124 quilos de deixalles, entre els quals hi havia llaunes, peces de roba, fustes i ampolles de vidre.



FOTO: Diputació / Moment de l'acte que es va dur a terme ahir

**Térmens homenatja els seus padrins i padrines**

Térmens va celebrar ahir la Dia-da de la Gent Gran, en la qual es va homenatjar els avis i les àvies que enguany compleixen 80 anys. El vicepresident primer de

la Diputació de Lleida, Jordi Latorre, va participar en els actes i entre les autoritats també hi havia l'alcalde de la localitat, Concepció Cañadell.



FOTO: Jordi Uriach / Centenars de persones van anar al dinar popular

**Multitudinari dinar en la Fira del Corder de Tremp**

La Fira del Corder de Tremp va finalitzar ahir després del multitudinari dinar que es va dur a terme. Així mateix, també cal in-

dicar que va haver-hi ball. Alhora, s'ha de dir que des del divendres es van realitzar nombroses activitats.



FÚTBOL LOCAL

# Tàrrega, Balaguer y Mollerrussa ganan y el Atlètic pierde

El Mollerrussa sigue firme al frente de la clasificación del grupo 2 de Primera Catalana y en la jornada de ayer se deshizo del Sant Cugat por 2-0. Un tanto de Pedrós a los ocho minutos y otro de Graells en el descuento decidieron el choque a favor del líder.

En cambio, el Atlètic Lleida dilapidó sus escasas opciones de ascenso al caer en su visita al Rubí, segundo en la tabla, por 2-1. Los locales anotaron en el primer minuto de juego, pero Soldevila devolvía la igualdad al filo del descanso. En el segundo tiempo hubo ocasiones para los dos equipos, pero finalmente fue el Rubí

quien ganó con un tanto de Álvaro en el minuto 68.

Por su parte, Balaguer y Tàrrega cerraron una buena jornada para los equipos leridanos del grupo con sendas victorias. El conjunto de la Noguera derrotó al Pirinaica por 3-1 después de ir siempre por delante en el marcador. Mikel y Masbernat parecían encarrilar el choque, pero los visitantes anotaban el 2-1 y ya en el descuento Bayona situaba el 3-1.

Mientras, los de l'Urgell se impusieron por 1-2 en el campo del Horta. Verdés anotó el 0-1, los locales igualaron y Suraci transformó el 1-2 final en el minuto 73.



FOTO: CFJ Mollerrussa / El Mollerrussa sigue al frente de la clasificación

PRIMERA CATALANA G2

RESULTADOS	JORNADA 27
Sabadell B - Alpicat	1-2
Rubí - Atlètic Lleida	2-1
Guineueta - Igualada	0-0
Horta - Tàrrega	1-2
Unificació Llefià - San Mauro	1-1
Balaguer - Pirinaica	3-1
Mollerrussa - Sant Cugat	2-0
Martinenc - Turó Peira	0-2

CLASIFICACIÓN	PT	J	G	E	P	GF	GC
1. Mollerrussa	64	27	20	4	3	53	20
2. Rubí	58	27	18	4	5	60	35
3. Atlètic Lleida	54	27	16	6	5	46	27
4. Guineueta	43	27	11	10	6	37	31
5. Unif. Llefià	42	27	11	9	7	35	33
6. Sabadell B	41	27	11	8	8	49	35
7. Horta	38	27	11	5	11	33	41
8. Sant Cugat	37	27	10	7	10	48	47
9. San Mauro	37	27	10	7	10	43	38
10. Martinenc	35	27	9	8	10	38	34
11. Igualada	33	27	7	12	8	36	29
12. Pirinaica	28	27	7	7	13	31	43
13. Tàrrega	23	27	6	5	16	29	67
14. Turó Peira	22	27	5	7	15	36	52
15. Balaguer	20	27	4	8	15	27	44
16. Alpicat	17	27	4	5	18	24	49

TERCERA CATALANA G14

RESULTADOS	JORNADA 29
Alpicat B - Rosselló	8-1
Soses - Puigvertenc	3-1
Alcarràs B - Vilanova de la Barca	Susp.
Pardinyes B - Golmés	3-2
Borges Blanques B	descansa
Castellidans - Alcoletge	3-3
Albagès - Albi	0-3
Torregrossa - Sudanel	2-1
Almacelles At. - Arbeca	1-0

CLASIFICACIÓN	PT	J	G	E	P	GF	GC
1. Alcarràs B	56	26	17	5	4	57	30
2. Puigvertenc	55	28	17	4	7	61	41
3. Almacelles At.	53	27	16	5	6	55	29
4. Soses	53	27	16	5	6	58	33
5. Alpicat B	41	27	12	5	10	53	44
6. Albagès	40	27	11	7	9	69	50
7. Golmés	40	27	12	4	11	66	62
8. Alcoletge	40	28	11	7	10	63	47
9. Borges B	39	27	11	6	10	43	43
10. Rosselló	37	27	12	1	14	55	63
11. Torregrossa	36	27	10	6	11	34	45
12. Vilanova	35	27	10	5	12	41	40
13. Pardinyes B	32	27	9	5	13	55	73
14. Albi	31	27	9	4	14	40	47
15. Castellidans	29	27	8	5	14	38	54
16. Arbeca	27	28	7	6	15	31	51
17. Sudanel	8	28	2	2	24	28	95

TERCERA CATALANA G15

RESULTADOS	JORNADA 29
Vallfogona Balaguer - Ponts	0-3
Solsona B - Oliana	0-3
Olimpíic Artesa Segre - La Fuliola	2-1
Torà	descansa
Coll de Nargó - Bellpuig	5-2
Tornabous - Andorra B	1-1
Bellcairenc - Vilanovenca	0-2
Vilanova de l'Aguda - Pobla Segur	0-1
Butsènit - Ivars d'Urgell	1-0

CLASIFICACIÓN	PT	J	G	E	P	GF	GC
1. Oliana	56	27	17	5	5	53	23
2. Ponts	50	28	15	5	8	66	39
3. Pobla de Segur	50	27	17	2	8	73	46
4. Coll de Nargó	47	27	14	5	8	57	37
5. Bellpuig	47	27	14	5	8	48	42
6. Torà	45	26	13	6	7	44	34
7. Vallfogona	45	27	13	6	8	43	38
8. La Fuliola	43	26	13	4	9	44	33
9. Vilanovenca	41	28	11	8	9	48	41
10. Andorra B	39	27	11	6	10	55	42
11. Tornabous	35	28	9	8	11	44	38
12. Vilanova	32	28	8	8	12	39	52
13. Solsona B	30	28	8	6	14	32	64
14. Olimpíic	26	27	8	2	17	47	61
15. Bellcairenc	20	27	4	8	15	36	58
16. Butsènit	19	27	5	4	18	36	71
17. Ivars d'Urgell	18	27	4	6	17	20	66

QUARTA CATALANA G21

RESULTADOS	JORNADA 27
Magraners - Torres de Segre	2-1
Ribera d'Ondara - Cervera B	1-2
Benavent de Segrià - Agramunt B	3-1
Bell-lloc - Pinyana 2021	1-5
Albesa - Linyola B	4-2
Verdú Cercavins - Rialp	1-1
CRAP Gimenezs - Alfés	1-2
AEM - Miralcamp	3-0

CLASIFICACIÓN	PT	J	G	E	P	GF	GC
1. AEM	77	27	25	2	0	106	19
2. CRAP	58	27	18	4	5	62	26
3. Pinyana 2021	56	27	17	5	5	75	36
4. Magraners	55	27	17	4	6	68	32
5. Verdú	50	27	15	5	7	59	37
6. Miralcamp	44	27	13	5	9	43	36
7. Alfés	39	27	11	6	10	51	53
8. Albesa	39	27	11	6	10	70	53
9. Rialp	37	27	10	7	10	59	52
10. Agramunt B	33	27	9	6	12	58	66
11. Cervera B	30	27	9	3	15	53	75
12. Torres Segre	29	27	9	2	16	41	52
13. Benavent	26	27	7	5	15	42	65
14. Bell-lloc	18	27	5	3	19	27	82
15. Linyola B	15	27	4	3	20	28	88
16. Ribera	7	27	1	4	22	16	86

2 A CAT. FASE ASCENS

RESULTADOS	JORNADA 6
Guissona - Borges Blanques	2-2
Artesa Lleida - Artesa Segre	7-1
Alguaire - Linyola	4-0

EQUIPO	PS	J	G	E	P	GF	GC
1. Artesa Lleida	63	26	20	3	3	65	14
2. Borges	52	26	15	7	4	59	29
3. Artesa Segre	50	26	15	5	6	49	38
4. Guissona	49	26	14	7	5	46	24
5. Linyola	46	26	14	4	8	54	37
6. Alguaire	44	26	12	8	6	50	36

2 A CAT. PERMANÈNCIA 1

RESULTADOS	JORNADA 6
Castellserà - Cervera	4-0
Tremp - Alcarràs	0-3

EQUIPO	PS	J	G	E	P	GF	GC
1. Alcarràs	39	25	12	3	10	54	38
2. Cervera	35	25	11	2	12	53	46
3. Castellserà	29	25	9	2	14	32	45
4. Tremp	12	25	3	3	19	15	73

2 A CAT. PERMANÈNCIA 2

RESULTADOS	JORNADA 6
Lleida Esportiu B - Angulària	1-0
Solsona - Pardinyes	3-0

EQUIPO	PS	J	G	E	P	GF	GC
1. Solsona	41	26	12	5	9	44	37
2. Lleida B	33	26	9	6	11	42	44
3. Pardinyes	26	26	7	5	14	41	62
4. Angulària	17	26	4	5	17	32	65

2 A CAT. PERMANÈNCIA 3

RESULTADOS	JORNADA 6
Torrefarrera - Agramunt	3-1
Palau d'Anglesola - Balàfia	1-3

EQUIPO	PS	J	G	E	P	GF	GC
1. Balàfia	45	25	14	3	8	62	58
2. Agramunt	33	26	9	6	11	46	34
3. Palau	29	25	8	5	12	35	49
4. Torrefarrera	20	26	6	2	18	35	59

2 A CAT. PERMANÈNCIA 4

RESULTADOS	JORNADA 6
Juneda - Tèrmens	1-2
Seu d'Urgell - Organyà	0-1

EQUIPO	PS	J	G	E	P	GF	GC
1. Seu d'Urgell	38	26	11	5	10	41	40
2. Juneda	38	26	11	5	10	40	43
3. Tèrmens	28	26	6	10	10	38	46
4. Organyà	28	26	7	7	12	38	54

## Participa i guanya

### 5 entrades dobles

ICG FORÇA LLEIDA - JUARISTI

12 MAI\_ 21.00h

T'agrada veure bàsquet en directe? La Mañana regala 5 entrades dobles per als 5 primers subscriptors. Com participar en el sorteig? Enviant un correu electrònic a [sorteig@lamanyana.cat](mailto:sorteig@lamanyana.cat) especificant que vols anar a veure el partit. Sorteig exclusiu per a subscriptors.