

Baqueira Beret posa en marxa les tres àrees esquiables amb 65 quilòmetres

La nevada del passat divendres i dissabte i el fort fred imperant de fins a -12°C a cotes altes d'aquests dies, que ha propiciat una abundant producció de neu, permetrà a l'estació Baqueira Beret ampliar pel proper pont a partir del dia 6 fins a 65 quilòmetres de pistes i 26 remuntadors repartits entre les àrees de Baqueira, Beret i Bonaigua. La meteorologia canviant de tardor ha portat fins a Baqueira una nevada de 15 centímetres i unes baixes temperatures que han estat les claus perquè els serveis de preparació de pistes hagin treballat per aconseguir una obertura àmplia de cara al pont de la Constitució i la Puríssima.

**Jaume Magrí, nou president del comitè local de Tremp de Junts**

Els associats de l'agrupació de Tremp de Junts per Catalunya van escollir Jaume Magrí com a president del comitè local. Magrí, qui a les últimes eleccions municipals va formar part de la candidatura de Junts per Tremp, va ser escollit amb un ampli suport, ja que la seva va ser l'única candidatura presentada i pren el relleu de l'anterior presidenta, Rosa Melines.

# El govern espanyol fa un pas més en la tramitació de la línia de MAT que passa per Lleida

## La Generalitat mostra la disconformitat després de la llum verda a la Declaració d'Impacte Ambiental

Lleida  
REDACCIÓ

El govern espanyol ha fet un pas més en la tramitació de la línia de molt alta tensió (MAT) entre Grañén (Osca) i els Hostalets de Pierola (Anoia). El Butlletí Oficial de l'Estat (BOE) va publicar dissabte l'autorització administrativa prèvia del Ministeri per a la Transició Ecològica al parc eòlic Lupus -de 49,5 MW de potència- i les seves infraestructures d'evacuació a les províncies d'Osca, Saragossa, Lleida, Tarragona i Barcelona. La Generalitat ja va mostrar la seva disconformitat amb aquest projecte de MAT després de la llum verda a la Declaració d'Impacte Ambiental -sense l'informe de biodiversitat favorable del Govern- i, alhora, va anunciar mesures legals. "Estem indignats", va etzibar el conseller d'Acció Climàtica, David Mascort.

El 19 de setembre passat, el conseller Mascort va retreure al Ministeri de Transició Ecològica la "deslleialtat institucional" amb



FOTO: ACN / Imatge d'arxiu d'una torre elèctrica al municipi de Sort

l'aprovació de la DIA Grañén-Pierola i que "canviï contínuament les regles del joc" amb la tramitació de les línies de molt alta tensió. Mascort va advertir que aquest projecte de MAT passa per 135 quilòmetres de Catalunya, amb gran impacte paisatgístic i natural. "Travessa molts espais protegits del nostre país i no contempla ni les mesures necessàries de soterrament ni de compensa-

ció", va carregar el titular d'Acció Climàtica. "Aquest tipus de projectes posen en risc la transició cap a un nou model energètic més just, sostenible i democràtic que viu Catalunya", va afegir el conseller Mascort.

En aquest sentit, el govern espanyol ha obviat la forta oposició territorial i el BOE ha publicat la resolució de la Direcció General de Política Energètica i Mines.

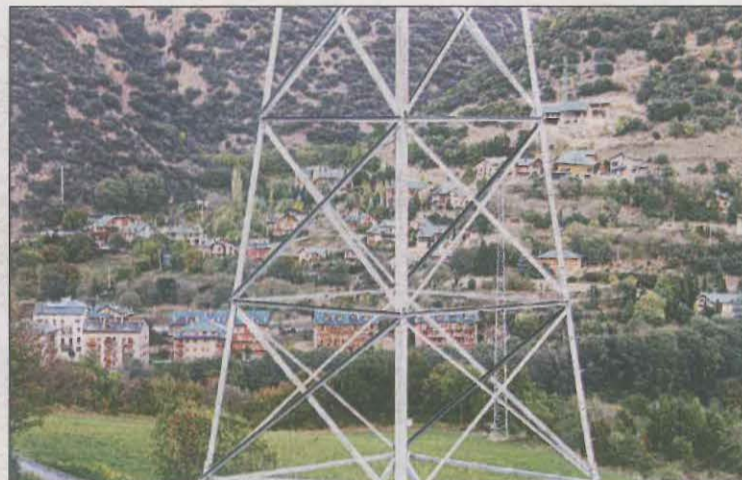
**La Plataforma Lleida contra la MAT convoca per dimecres un tall de l'LL-11**

La Plataforma Lleida contra la MAT ha convocat pel proper dimecres dia 6 un tall de l'LL-11, a l'altura de la rotonda del Mestre, des de les 12.00 fins a les 14.00 hores. De fet, serà festiu i botigues de la capital del Segrià estaran obertes, raó per la qual podria haver-hi retencions. Sol·licita que el traçat de la línia se situï a la mitjana de la variant sud o entre la variant sud i la línia d'alta tensió existent, sempre que es descarti la connexió a la subestació que hi ha a 500 metres de les plaques fotovoltaïques a Montagut.

## Artesania i gastronomia local a la Fira de Nadal de Riner

El vicepresident de la Diputació, Agustí Jiménez, l'alcalde de Riner i president de l'Associació de Micropobles de Catalunya, Joan Solà, i el responsable de l'exposició, Màrius Codina, van participar el passat divendres en la roda de premsa de presentació de la Fira de Nadal de Riner, que tindrà lloc el proper dia 6 de desembre a l'antic celler de la Casa Gran del Miracle, amb la presència de productes de micropobles, productes artesanals i de proximitat.

Una exposició sobre *Musicadures de pastor* i la degustació de productes locals, com l'escatxiruta, seran algunes de les novetats de la tercera edició de la fira, que

comptarà amb una vintena de paradistes i una desena d'activitats infantils, lúdiques, culturals, gastronòmiques i formatives, tal com va explicar Joan Solà. Per la seva part, Agustí Jiménez va voler destacar que activitats com aquesta "generen oportunitats per als nostres veïns i veïnes i amplifiquen l'orgull de ser i de pertànyer al poble", i va recordar que "jo, que també tinc la sort de ser alcalde d'un micropoble com és Torre-serona, sé que són aquestes tipus d'iniciatives les que fan créixer el municipi".

Els expositors, procedents de diversos micropobles de Catalunya, oferiran diversos productes alimentaris de proximitat (for-

matges, embotits, oli, pa, coques, mel, sake, vins i cerveses, entre altres) i també de tipus artesanal (decoracions nadalenes, creacions de patchwork).

D'aquesta tercera edició de la fira destaca la inauguració de l'exposició *Musicadures de pastor*, al Pati de la Casa Gran, centrada en la vida d'aquestes persones. La mostra oferirà objectes relacionades amb aquest ofici, com decoracions en fusta (collars d'ovelles, culleres, pipes o flabiols) o un maniquí abillat amb un vestit de pastor, entre altres. També inclourà plafons on s'explicaran aspectes com el nom de les ovelles segons el seu estat i edat, el paper dels gossos de pastura, la



FOTO: Diputació / Moment de la presentació que es va fer divendres

lluita contra l'amenaça dels llops o els costums del pastors.

El nom de l'exposició fa referència a les decoracions tallades en fusta, amb formes geomètriques, damunt d'objectes quotidians com ara esclops, coberts, salers o collars per al bestiar, tal

com va explicar Màrius Codina, que ha muntat l'exposició amb l'ajuda de Montse Creus, i amb aportacions de la família resident a la masia Els Trachs. D'altra banda, els visitants podran fer degustacions d'escatxiruta, una mena d'escudella típica del Solsonès.